



BALANÇO DE  
*Atividades*  
2021



**fehosp**

Federação das Santas Casas  
e Hospitais Beneficentes do  
Estado de São Paulo

# EXPEDIENTE

---

## CONSELHO EDITORIAL

Cássia Carneiro  
Edson Rogatti  
Ivania Cristina dos Santos Silva  
José Américo Borges  
Leonice de Oliveira  
Maria Araci Fagundes  
Maria Fátima da Conceição  
Sônia Edi de Laia Borges  
Tiago Farina Matos

 | [twitter.com/fehosp](https://twitter.com/fehosp)

 | [instagram.com/fehosp](https://www.instagram.com/fehosp)

 | [facebook.com/fehosp](https://www.facebook.com/fehosp)

 | [linkedin.com/company/fehosp/](https://www.linkedin.com/company/fehosp/)

---

## PRODUÇÃO EDITORIAL

Predicado Comunicação  
Domo Business  
Rua José Versolato, 111, Sala 2408  
Centro - CEP 09750-730  
São Bernardo do Campo - SP  
Fone: (11) 3136-2642  
[www.predicado.com.br](http://www.predicado.com.br)

### Jornalista Responsável

Carolina Fagnani

### Redação

Beatriz Santos

### Projeto Gráfico e Editoração

Danilo Fattori Fajani e Vinicius Souza

### Fehosp

Federação das Santas Casas e Hospitais  
Beneficentes do Estado de São Paulo

Rua Libero Badaró, 158 - 6º andar  
São Paulo - SP - CEP 01008-000

Fone: (11) 3242-8111



# Sumário

PALAVRA DO PRESIDENTE .....	5	CAPTAÇÃO DE RECURSOS .....	20
NOSSA HISTÓRIA .....	6	EDUCAÇÃO CONTINUADA - CONEXÃO FEHOSP .....	21
GALERIA DE PRESIDENTES .....	7	JURÍDICO .....	23
ESTRUTURA ORGANIZACIONAL .....	8	DEPARTAMENTO TÉCNICO .....	25
COORDENADORIAS REGIONAIS .....	10	EMENDAS PARLAMENTARES .....	26
ATUAÇÃO E REPRESENTATIVIDADE .....	12	REUNIÕES FILIADAS .....	27
CENÁRIO SUS .....	15	30º CONGRESSO DA FEHOSP .....	30
PANORAMA - NÚMEROS EXPRESSIVOS/REPRESENTATIVIDADE .....	16	19º AUDHOSP E 5º AUDHASS .....	35
CENÁRIO SUS .....	17	CANAIS DE COMUNICAÇÃO .....	39
PROGRAMA MAIS SANTAS CASAS .....	18	NOTAS CONTÁBEIS .....	41
		QUADRO DE ASSOCIADAS .....	53

# EXERCÍCIO 2020/2023

## DIRETORIA EXECUTIVA

### Diretor-Presidente

Edson Rogatti

Associação da Santa Casa  
de Misericórdia de Durinhos

### 1º Diretor Administrativo

Prof. José Carlos Cardoso

Irmandade da Santa Casa  
de Misericórdia de Rio Claro

### 1º Diretor Financeiro

Valdir Pereira Ventura

Associação de Beneficência  
e Filantropia São Cristóvão -  
São Paulo

### 1º Diretor Vice-Presidente

José Carlos Rodrigues Amarante

Fundação Pe. Albino  
Catanduva

### 2º Diretor Administrativo

Murillo Antonio Moraes de Almeida

Irmandade de Misericórdia  
de Campinas

### Diretor de Relações Institucionais

Antonio de Pádua Chagas

Irmandade da Santa Casa de Misericórdia  
de São Bernardo do Campo

### 2º Diretor Vice-Presidente

Ivã Molina

Irmandade da Santa Casa de Misericórdia  
de São José dos Campos

### Diretor Jurídico

João Orlando Pavão

Irmandade da Santa Casa  
de Piracicaba

---

## CONSELHO FISCAL

Irmã Rosane Ghedin

Casa de Saúde Santa Marcelina - São Paulo

Lair Moura Sala Malavila Jusevicius

Santa Casa de Misericórdia e Asilo de Pobres de Batatais

David Vieira da Costa

Instituto do Câncer Dr. Arnaldo Vieira de Carvalho - São Paulo

## SUPLENTES

João Carlos Marchesan

Sociedade Matonense de Benemerência - Matão

Pascoal Martinez Munhoz

Banco de Olhos de Sorocaba

Amauri Elias Calil

SBH - Santa Casa de Misericórdia de Ribeirão Preto

---

## CONSELHO DE ADMINISTRAÇÃO

Zélia Therezinha Lopes Mimessi

Centro Espírita Nosso Lar Casas André Luiz - Guarulhos

José Roberto Piccinin

Irmandade da Santa Casa de Misericórdia de Limeira

Luzia Margareth Pummer Carvalho

Centro Espírita Nosso Lar Casas André Luiz - Guarulhos

José Cândido Chimionato

Fundação Santa Casa de Misericórdia de Franca

Onécio Silveira Prado Junior

Fundação Waldemar Barnsley Pessoa - Ribeirão Preto

Valter Curi Rodrigues

Irmandade da Santa Casa de Misericórdia de Araraquara

Antonio Luís Cesarino de Moraes Navarro

Fundação Dr. Amaral de Carvalho - Jaú

Marcelo Rodrigo Aparecido Netto

Santa Casa de Misericórdia de Itatiba

Urbano Bahamonde Manso

Assoc. Santamarense de Benef do Guarujá - Hospital St. Amaro



# PALAVRA DO Presidente

Como em todos os anos, o Balanço de Atividades da Fehosp tem o objetivo mostrar as ações desenvolvidas pela Federação em prol das suas associadas e do setor filantrópico de saúde. Ao longo de suas edições, se tornou uma grande ferramenta para reforçar a situação das Santas Casas e hospitais filantrópicos e apresentar um panorama geral do cenário de produção e gastos das entidades.

Nesta edição trazemos um panorama de 2021, um ano que se iniciou na incerteza, com a pandemia chegando ao seu ápice e, mais uma vez, os hospitais ficaram cheios. Nossas instituições trabalharam duro para, novamente, dar conta em um momento crítico.

Mesmo com as dificuldades financeiras de repasse para a manutenção dos leitos, nossos hospitais seguem firmes em sua atuação. Afinal, mais de 70% dos atendimentos de alta complexidade são realizados por eles.

Continuamos na batalha para dar voz às nossas instituições e valorizar o bem mais precioso das pessoas: a saúde.



**EDSON ROGATTI**

Diretor-presidente da Fehosp

# NOSSA História

Muitas são as conquistas em prol do setor beneficente de saúde nestes 63 anos de história da Federação das Santas Casas e Hospitais Beneficentes do Estado de São Paulo (Fehosp).

Desde o ano de sua fundação, em 1959, a entidade se tornou figura ativa no avanço das Santas Casas e hospitais filantrópicos do Brasil, tendo papel importante em conquistas importantes, como a manutenção da imunidade tributária para as instituições beneficentes, a preferência das entidades filantrópicas na participação complementar do Sistema Único de Saúde (SUS), a facilitação do acesso das entidades beneficentes ao título de “Utilidade Pública Federal”, a regulamentação do Certificado de Entidade Beneficente de Assistência Social (Cebas) e o direito de desenvolver operadora de planos de saúde com a mesma razão social das entidades beneficentes que são suas mantenedoras. Não apenas isso, também acompanhou de perto a revisão da Constituição Federal, processo que culminou na municipalização da saúde.

Além do mais, esteve presente na criação da Confederação das Santas Casas de Misericórdia, Hospitais e Entidades Filantrópicas (CMB), em 1963 – instituição que, hoje, representa o setor filantrópico de todo o país, atuando de forma próxima e constante junto ao Congresso Nacional.

A luta não termina aqui. Ao contrário, o caminho é longo e a Fehosp se orgulha de ter participado de cada conquista que permitiu a evolução do setor. Atualmente, a Federação representa cerca de 253 instituições beneficentes, sendo referência em todo estado de São Paulo na defesa dos interesses do setor filantrópico de saúde.





**CELSON MARIA  
DE MELLO PUPPO**

GESTÃO 1959 A 1963



**LUIZ DE GONZAGA  
BEVILACQUA**

GESTÃO 1963 A 1977



**CARLOS DE CASTRO  
NEVES**

GESTÃO 1977 A 1979



**ARYMAR FERREIRA  
DE BARROS**

GESTÃO 1979 A 1990



**CANDIDO GALVÃO DE B.  
FRANÇA NETTO**

GESTÃO 1990 A 1996



**JOSÉ ALBERTO  
MONTECLARO CESAR**

GESTÃO 1977 A 1979



**JOSÉ REINALDO N. DE  
OLIVEIRA JUNIOR**

GESTÃO 2005 A 2011



**EDSON  
ROGATTI**

GESTÃO 2012 A 2023

# GALERIA DE *Presidentes*

# ESTRUTURA Organizacional

A Fehosp é formada por diversos departamentos que auxiliam seus associados. Confira os profissionais que atuam em cada um deles:

## ▶ DEP. TÉCNICO

### MARIA FÁTIMA DA CONCEIÇÃO

Gerente Técnica | fatima@fehosp.com.br

### HERMÍNIA MARIA MARTINS

Analista Sênior | herminia.tecnico@fehosp.com.br

## ▶ DEP. JURÍDICO

### TIAGO FARINA MATOS

Advogado | juridico@fehosp.com.br

## ▶ DEP. DE EVENTOS

### MARIA ARACI DE BARROS FAGUNDES

Gerente de Eventos | maria.araci@fehosp.com.br

### KATIA AGUIAR DE MOURA

Analista Pleno | katia.eventos@fehosp.com.br

## ▶ DEP. DE QUALIDADE E RELAÇÕES INSTITUCIONAIS

### JOSÉ AMÉRICO BORGES

Assessor de Qualidade e Relações Institucionais | consultoria1988@yahoo.com.br

## ▶ DEP. ADMINISTRATIVO / FINANCEIRO

---

### **IVANIA CRISTINA DOS SANTOS SILVA**

Gerente Admin. e Financeira | ivania@fehosp.com.br

### **ANA PAULA M. FERREIRA**

Analista Pleno | anapaula@fehosp.com.br

### **TATIANA VIESELI**

Analista Pleno | tatiana@fehosp.com.br

### **MÁRCIA MARIA DE SOUZA**

Analista Sênior | marcia@fehosp.com.br

## ▶ DEP. DE CAPTAÇÃO DE RECURSOS

---

### **CÁSSIA CARNEIRO**

Analista Sênior | cassia@fehosp.com.br

## ▶ DEP. DE EMENDAS PARLAMENTARES

---

### **LEONICE “NICE” DE OLIVEIRA**

Emendas Parlamentares | nice@fehosp.com.br

## ▶ SECRETARIA

---

### **SÔNIA EDI DE LAIA BORGES**

Secretária executiva da Presidência e Diretoria | sonia@fehosp.com.br

### **CÉLIA DOS SANTOS VIANA**

Recepcionista | fehosp@fehosp.com.br

# COORDENADORIAS Regionais

A exemplo de anos anteriores, as seis Coordenadorias Regionais foram fundamentais para a divulgação e apoios aos diversos programas da Fehosp, em que pesem as restrições derivadas da pandemia.

Nesse sentido, foram restringidas as reuniões presenciais nessas regionais, mas elas, Coordenadorias, foram fundamentais para a capilaridade das ações da Fehosp.

Assim foi com os programas de doações de EPI's, recebidos pela Fehosp, e pelo qual esses equipamentos de proteção chegaram aos hospitais baseados em estudos e planejamento prévio, levando em conta as distâncias e as logísticas mais favoráveis nas regionais.

Igualmente decisivas foram as ações de comunicação voltadas para os eventos da Fehosp no ano, tanto no Congresso de Provedores e Administradores, no AUDHOSP, bem como pela plataforma Conexão Fehosp, que proporcionaram números recordes de participação de lideranças e técnicos de todas as regiões do Estado de São Paulo.

Sempre respeitando as orientações advindas da área de Saúde do Governo do Estado de São Paulo, é propósito da Fehosp para o ano de 2022, reativar os encontros presenciais nas Coordenadorias, que deverão levar novamente às trocas de experiências entre os hospitais, sempre muito ricas e muito valorizadas por todos.

**COORDENADORIA  
REGIONAL DA GRANDE  
SÃO PAULO**

.....

**Coordenador:**  
Pascoal Marracini  
(11) 3111-4227

**Assistente:**  
Leonice de Oliveira (Nice)  
✉ nice@fehosp.com.br

—————

**COORDENADORIA  
REGIONAL  
DE MARÍLIA**

.....

(11) 3242-8111  
Ramal: 126

**Assistente:**  
Cássia Carneiro  
✉ cassia@fehosp.com.br

—————

**COORDENADORIA  
REGIONAL DE  
PIRACICABA**

.....

**Coordenador:**  
João Orlando Pavão  
(19) 3417-5954

**Assistente:**  
Kátia Aguiar de Moura  
✉ katia.eventos@fehosp.com.br

—————

**COORDENADORIA  
REGIONAL DE  
RIBEIRÃO PRETO**

.....

**Coordenador:**  
Odete Mondini  
(11) 3111-4233

**Assistente:**  
Márcia Souza  
✉ marcia@fehosp.com.br

—————

**COORDENADORIA  
REGIONAL DO VALE  
DO PARAÍBA**

.....

**Coordenador:**  
Ivã Molina  
(11) 3111-4222

**Assistente:**  
Célia dos Santos Viana  
✉ fehosp@fehosp.com.br

—————

**COORDENADORIA  
REGIONAL DE  
VOTUPORANGA**

.....

**Coordenador:**  
Angelo Bimbato  
(11) 3111-4235

**Assistente:**  
Tatiana Viesseli  
✉ tatiana@fehosp.com.br

—————



# ATUAÇÃO E Representatividade

Durante o ano de 2021, a Fehosp fortaleceu o contato com as autoridades e entidades em busca de auxílio e reconhecimento do setor filantrópico de saúde.

Confira os principais encontros da Federação:

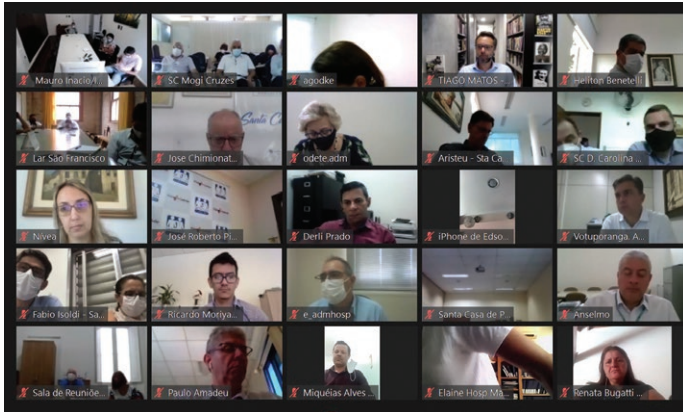

Reunião com as Santas Casas e os hospitais filantrópicos participantes dos Programas Pró-Santas Casas e Santas Casas SUSstentáveis, no dia 7 de janeiro, para traçar ações reivindicativas contra o corte de 12% dos recursos destes programas.



Em 13 de janeiro, o diretor-presidente da Fehosp, Edson Rogatti, participou da rodada de conversa com parlamentares estaduais e federais no Anfiteatro do Hospital Maternidade de Campinas.



O diretor-presidente da Fehosp, Edson Rogatti, e representantes de outras entidades de saúde e do setor agropecuário estiveram na Assembleia Legislativa de São Paulo para reivindicar o aumento nas alíquotas de ICMS, anunciado pelo governador do Estado de São Paulo, João Doria.



No dia 18 de fevereiro, o diretor-presidente da Fehosp, Edson Rogatti, esteve com representantes da Santa Casa de São Bernardo do Campo, no escritório do Banco Santander, para falar sobre o projeto de dois fundos de investimentos voltados para a área social, que devem ter o banco como agente financeiro.



Em 14 de junho, acompanhando o presidente da Confederação das Santas Casas de Misericórdia, Hospitais e Entidades Filantrópicas (CMB), Mirocles Vêras, o diretor-geral, Mário César Honsi Bernardes, o diretor-presidente da Fehosp, Edson Rogatti, esteve na Santa Casa de Santos, primeira instituição de saúde filantrópica do Brasil e considerada o maior hospital da Região Metropolitana da Baixada Santista, dispondo de mais de 700 leitos hospitalares.



O diretor-presidente da Fehosp, Edson Rogatti, foi eleito como um dos “100 Mais Influentes da Saúde da Década”, em premiação realizada pelo Grupo Mídia, por meio da plataforma Healthcare Management. A ação é considerada o “Oscar da Saúde” e traz os nomes de influentes líderes que se destacaram pelas contribuições com o setor nos últimos dez anos.



O diretor-presidente da Fehosp, Edson Rogatti, visitou, no dia 27 de julho, representantes da Secretaria Estadual de Saúde (SES). Na ocasião, foram discutidos os pleitos dos hospitais filantrópicos paulistas e a troca de informações sobre emendas parlamentares e de assuntos técnicos do setor.



Em audiência no Palácio dos Bandeirantes, no dia 4 de agosto, o diretor-presidente da Fehosp, Edson Rogatti, foi recebido pelo então vice-governador, Rodrigo Garcia, que, a pedido da Fehosp e da SES (Secretaria de Estado da Saúde), recebeu as informações e indicadores da atuação das entidades filantrópicas durante a pandemia.



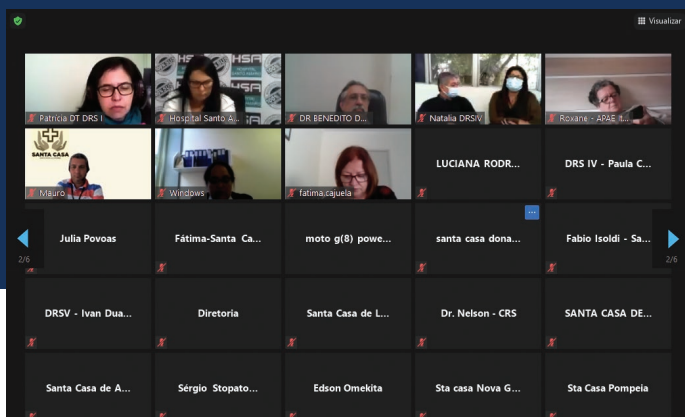

A Fehosp promoveu, no dia 3 de agosto, uma reunião com técnicos da CRS, CGOF, DRS e entidades beneficentes, com a finalidade de capacitar, orientar e discutir sobre a elaboração do Plano de Trabalho e de Execução, oriundos de recursos decorrentes de emendas parlamentares impositivas com as quais as entidades são beneficiadas.



Em 29 de setembro, foi realizada de maneira online, a reunião da Frente Parlamentar de apoio às Santas Casas, Hospitais e Entidades Filantrópicas. O diretor-presidente da Fehosp, Edson Rogatti, esteve com a CMB e demais federações estaduais, na Câmara dos Deputados, em Brasília (DF).



No dia 30 de setembro, o Governo de SP anunciou o lançamento do novo programa de repasses financeiros para as Santas Casas – o programa Mais Santas Casas. Na ocasião, o então governador do Estado, João Dória, agradeceu a presença de todos os presentes, e fez um agradecimento especial a Edson Rogatti, diretor-presidente da Fehosp.



O diretor-presidente da Fehosp, Edson Rogatti, participou de evento realizado com o secretário da Saúde do Estado de São Paulo, Dr. Jean Gorinchteyn, na sede da FIESP, dia 23 de novembro, que debateu as estratégias do Estado para a retomada do setor de saúde no pós-pandemia e os planos de investimento para 2022 no setor.



Reunião entre a CMB e lideranças de Federações de Santas Casas e Hospitais Filantrópicos de várias partes do país, com o presidente da República, Jair Bolsonaro. Na ocasião, o Governo Federal anunciou que repassará, por medida provisória, R\$ 2 bilhões para as Santas Casas e hospitais filantrópicos.



O diretor-presidente da Fehosp, Edson Rogatti, e o assessor de Relações Institucionais, José Américo, reuniram-se com o chefe de gabinete do Desenvolve SP – O Banco do Empreendedor, e o superintendente financeiro, Renato Amaral, para tratar sobre o Programa Energia Limpa.

## Cenário SUS

Instituído pela Constituição Federal de 1988, o Sistema Único de Saúde (SUS) é um dos maiores e mais complexos sistemas de saúde pública do mundo. Na teoria, garante o acesso integral, universal e gratuito para toda a população do país. Entretanto, na prática, a grande demanda de pacientes faz com que o sistema busque o apoio de outras instituições – como as Santas Casas de Misericórdia e os hospitais filantrópicos sem fins lucrativos que, em muitos municípios, são os únicos a atenderem pacientes do SUS.

Há, atualmente, 1.824 hospitais filantrópicos espalhados

pelos estados brasileiros, que dispõem de 169 mil leitos hospitalares, 26 mil leitos de UTI e atendem a mais de 50% da média complexidade do SUS e 70% da alta complexidade.

As Santas Casas e hospitais filantrópicos são responsáveis por mais de 50% dos atendimentos ambulatoriais e internações hospitalares realizadas no SUS, assim como respondem por 69,35% dos tratamentos de rádio e quimioterapia e por 58,14% dos transplantes realizados no Brasil.

Todo este suporte gera um custo para as instituições, que não têm sido remuneradas em sua integralidade. As dívidas das entidades filantrópicas crescem na mesma proporção dos pacientes. A falta de repasses, aliada à defasagem na Tabela de Procedimentos do SUS, ameaça o atendimento à população.

E o ano de 2021 se mostrou novamente atípico com a nova onda da Covid-19. Hospitais tornaram a encher seus leitos, com um número maior que a capacidade das instituições filantrópicas poderia suportar. Com a ampla vacinação, aos poucos o cenário foi se normalizando – mas ainda assim é preciso voltar os olhos para as instituições filantrópicas.

Em setembro do ano passado, o Senado aprovou um aporte de R\$ 2 bilhões emergenciais que, até o momento, não se efetivou e está em análise da Câmara dos Deputados.

Também em setembro, o Governador João Doria e o Vice-Governador Rodrigo Garcia anunciaram o programa “Mais Santas Casas”, o maior da história do SUS do estado de São Paulo para auxílio financeiro às Santas Casas e aos hospitais filantrópicos. Serão destinados R\$ 1,2 bilhão por ano para apoiar estas unidades no custeio da prestação dos serviços SUS.

O cenário é desolador, mas as Santas Casas e hospitais filantrópicos seguem lutando para sobreviver, prezando sobretudo pelo bom atendimento a todos os pacientes.

## PANORAMA - NÚMEROS

### *expressivos/representatividade*

A busca por reconhecimento e a atuação junto a uma variada gama de *stakeholders* (partes interessadas) é, de longe, a mais rica e imprescindível atuação da Fehosp. A Federação acompanha de perto e se relaciona com os poderes Executivo, Legislativo, Judiciário e todas as esferas de gestão hospitalar, monitorando e expressando os interesses das Santas Casas e hospitais filantrópicos.

Também mantém estreito relacionamento com o Ministério da Saúde e todas as suas áreas de atuação, governo do Estado de São Paulo e Secretaria de Estado da Saúde, Diretorias Regionais de Saúde, Conselho Nacional de Secretarias Municipais de Saúde, Assembleia Legislativa do Estado de São Paulo, Congresso Nacional, Agência Reguladora, entidades representantes dos profissionais de saúde, entidades privadas e organizações sociais, empresas, indústrias de saúde, dentre outros atores relacionados à gestão hospitalar privada e no atendimento ao SUS. Estimulando o relacionamento e o despertar de novas lideranças, a Fehosp conduz suas associadas em parcerias e assegurando os interesses do setor.

Dados atualizados do CNES e DATASUS/2021, referentes ao Estado de São Paulo, mostram que existem atualmente 410 instituições filantrópicas de saúde. No ano anterior, foram contabilizadas 9.445.679 consultas, 931.856 cirurgias realizadas, 639.995 tratamentos oncológicos e 3.507 transplantes.

# Leitos SUS

Confira a distribuição dos leitos SUS pelo Brasil

UF	Leitos Existentes	Leitos SUS
AC	240	192
AL	1.587	1.232
AM	239	62
AP	190	64
BA	7.111	5.931
CE	5.473	4.640
DF	1.453	1.346
EJ	6.250	3.714
ES	3.311	2.492
GO	3.081	2.090
MA	745	665
MG	23.994	18.088
MS	3.282	2.219

UF	Leitos Existentes	Leitos SUS
MT	1.728	1.313
PA	2.610	1.884
PB	919	719
PE	5.364	4.081
PI	766	606
PR	13.334	9.853
RN	1.491	1.169
RO	408	356
RS	22.394	15.121
SC	9.977	7.690
SE	937	811
SP	45.505	28.732
TO	166	102

	Leitos Existentes	Leitos SUS
<b>TOTAL</b>	<b>162.555</b>	<b>115.172</b>

CNES - Recursos Físicos - Hospitalar - Leitos de internação - Brasil (Competência: Dez/2021)

Quantidade existente - Quantidade SUS - por Unidade da Federação

Fonte: Ministério da Saúde - Cadastro Nacional dos Estabelecimentos de Saúde do Brasil - CNES

# PROGRAMA Mais Santas Casas



O governo do Estado de São Paulo lançou, em setembro de 2021, o programa “Mais Santas Casas”, para auxílio financeiro aos hospitais filantrópicos. Serão destinados R\$ 1,2 bilhão por ano para apoiar estas unidades no custeio da prestação dos serviços SUS, pelos quais essas entidades são responsáveis por mais de 50% dos atendimentos de média complexidade e 70% da alta complexidade. A partir de 1º de outubro os recursos já ficaram disponíveis para os hospitais.

O “Mais Santas Casas” amplia em 25% os recursos já destinados anualmente por meio de convênios, destinando mais de R\$ 250 milhões extras neste tipo de auxílio financeiro e contemplará 333 entidades, número 2,5 vezes maior que o de beneficiados até então – eram 130 conveniadas pelos programas pré-existentes.

Atualmente, o setor sofre grande preocupação com a situação financeira, historicamente complicada pelo déficit de reajuste da Tabela de Procedimento SUS e agravada pela pandemia. Na ocasião do lançamento do programa, Edson Rogatti, diretor-presidente da Fehosp, agradeceu a parceria do governo estadual para o fortalecimento da saúde filantrópica em um momento tão delicado e repleto de desafios no período pós-pandêmico. O governador destacou a atuação de Rogatti à frente da Fehosp, em defesa de melhorias para os hospitais filantrópicos, essenciais no suporte ao SUS.

O “Mais Santas Casas” conta com indicadores de monitoramento e avaliação que serão periodicamente acompanhados pelas equipes técnicas da Secretaria de Estado da Saúde.

Estruturado considerando os diferentes portes, perfis assistenciais e as formas de atuação dos serviços de saúde na rede regional, a ação foi estabelecida em três categorias para definir o percentual de recurso extra, calculado em função do volume de atendimentos que já realizam na área de média e alta complexidade no SUS.

A primeira categoria, de hospitais de maior porte, com mais de 150 leitos, incluindo UTIs, além de especialidades complexas como oncologia, cardiologia, neurologia e traumas, são serviços de referência para moradores dos municípios da região onde estão instalados e receberão 70% a mais do que já produzem pelo teto federal.

A segunda, que conta com os hospitais com aproximadamente 100 leitos, UTI e atendimento de alta complexidade regionalmente, serão beneficiados com 40% extras em recursos do teto. Os demais hospitais, independentemente do número de leitos, receberão 10%.





# CAPTAÇÃO DE Recursos

O Comitê de Captação de Recursos da Fehosp tem como objetivo principal identificar ferramentas e orientar os associados da Federação para que tenham maior conhecimento das diversas maneiras existentes e exitosas em captação. Em 2021, o Comitê continuou ativamente com as atividades de maneira virtual, devido ao avanço da pandemia de Covid-19.

Neste ano de 2021, tão atípico ao que costumamos viver em outros anos, no decorrer de nossos dias, o foco maior do setor de captação de recursos foram os projetos de doações de todo tipo de material utilizado por nossos hospitais. O objetivo maior foi na obtenção de EPIs, tão utilizados no dia a dia pelos colaboradores dos hospitais, principalmente os que atuam na linha de frente no atendimento a pacientes.

Tamanho esforço permitiu que todas as instituições associadas a Fehosp, bem como hospitais não associados, recebessem doações de itens como máscaras, aventais, luvas e toucas. Destacam-se entre as doações o Programa do BNDES “Salvando Vidas” e doações voluntárias de empresas, como a do Laboratório NOVARTIS.

matchfunding

**SALVANDO  
VIDAS**

 **NOVARTIS**

# EDUCAÇÃO CONTINUADA

## Conexão Fehosp



Lançado em 2020, o Conexão Fehosp é um projeto de educação continuada virtual, com transmissões ao vivo pelo YouTube e Facebook da Fehosp, com especialistas do setor que abordam temas de interesse para a área filantrópica. Em 2021, foram realizados 24 cursos, que atingiram 4.688 inscritos de diferentes estados.

DATA	TEMA	PALESTRANTES	INSCRITOS
09/02/2021	(Pós) pandemia: o que os hospitais fizeram, estão fazendo e ainda podem/devem fazer	WARELINE	105
26/02/2021	Bloqueio de verbas	Oswaldo Simonelli	221
10/05/2021	Tempos de mudança – A governança que nos guia, modelos de sucesso na filantropia	RBcons. e AMPHI	37
20/05/2021	Governança, Processos e Pessoas – como estas práticas podem contribuir para o desenvolvimento das empresas e dos ambientes hospitalares	GESTI	69
25/05/2021	Desafios da pandemia: Visão da gerência de enfermagem em hospitais cuidando de Covid-19	Andréia Pereira Daniella Marques Fernandes	119
27/05/2021	Emendas Parlamentares Federais 2021 FNS	Cipriano Ayala	221
28/05/2021	Manejo Clínico do paciente com Covid-19 e critérios que são utilizados na regulação para classificação da gravidade	Prof. Dr. Carlos Carvalho, Dra. Raquel Zaicaner Dr. Domingos Guilherme Napoli	237
16/06/2021	O novo executivo em saúde: quem é esse profissional que se busca no mercado?	Ricardo Guerra	130
24/06/2021	Código do idoso: incluir a velhice em classificação de doenças é resgate do preconceito?	Martha Oliveira	150
30/06/2021	Erros e acertos na AIH de tratamento de Covid-19	Vanderlei Soares Moya	1211

# EDUCAÇÃO CONTINUADA

## Conexão Fehosp

DATA	TEMA	PALESTRANTES	INSCRITOS
07/07/2021	Lean Health Care. Otimizando processos na área da saúde	Luiz Alberto G. Martins Ivan Roberto Fischer Bezerra	131
04/08/2021	Apresentação de case de sucesso do Projeto PRONON na Santa Casa de Fortaleza	ASTELLAS	101
10/08/2021	Aperfeiçoando o processo na aquisição de OPME's	Inpart Saúde	180
17/08/2021	Redução da conta de energia elétrica através da migração para o mercado livre de energia – Qual o Impacto nos Custos?	DUPLA CONSULTORIA	56
23/08/2021	Desafios da regulação: o papel das diversas Instituições	Dr. Domingos Guilherme Napoli Dra. Raquel Zaicaner	897
28/09/2021	Aprimorando a gestão hospitalar através da tecnologia	MV	123
30/09/2021	LGPD e a segurança de dados na saúde: você está preparado?	TOTVS	119
19/10/2021	Um hospital sobre as águas	Frei Francisco - Jaci	63
21/10/2021	Projeto Lean na área da saúde	Inpart Saúde	209
26/10/2021	Benefícios da saúde digital – otimizando os seus recursos	Hyland	59
04/11/2021	Digitalização da jornada do paciente e a gestão integrada das linhas de cuidados	Techtools	92
10/11/2021	Desvendando a jornada de adequação à LGPD para hospitais e Santas Casas	DPOnet	124
30/11/2021	Saúde mental: estamos preparados para o sofrimento emocional suscitado pela Covid-19	Ana Cristina Oliveira Almeida Maria Lúcia Livramento	84
09/12/2021	Evidências da economia da saúde e seu impacto	3M	69
<b>TOTAL DE PÚBLICO EM 2021</b>			<b>4688</b>



# Jurídico

Além de promover educação jurídico-gerencial e prestar orientação aos associados sobre matérias legais relacionadas ao setor, o Departamento Jurídico da Fehosp tem liderado iniciativas que visam aperfeiçoar políticas públicas de saúde a partir do diagnóstico de causas estruturais dos problemas enfrentados pelos hospitais filantrópicos, tendo o paciente como centro da atenção. A Fehosp entende que o papel moderno dos departamentos jurídicos é agir, não apenas reagir, em prol de um sistema de saúde mais justo.

**Principais projetos liderados pelo departamento jurídico em 2021:**

## 1) PARTICIPAÇÃO NO COMITÊ ESTADUAL DE SAÚDE DO TRIBUNAL DE JUSTIÇA DE SÃO PAULO

No final de 2018, a Fehosp foi integrada, com direito à voz, ao Comitê Estadual de Saúde do TJSP, que possui como atribuições: I - o monitoramento das ações judiciais que envolvam prestações de assistência à saúde, como o fornecimento de medicamentos, produtos ou insumos em geral, tratamentos e disponibilização de leitos hospitalares; II - o monitoramento das ações judiciais relativas ao Sistema Único de Saúde; III - a proposição de medidas concretas e normativas voltadas à otimização de rotinas processuais, à organização e estruturação de unidades judiciárias especializadas; IV - a proposição de medidas concretas e normativas voltadas à prevenção de conflitos judiciais e à definição de estratégias nas questões de direito sanitário; V - o estudo e a proposição de outras medidas consideradas pertinentes ao cumprimento do objetivo do Fórum Nacional. VI - auxiliar os tribunais na criação de Núcleos de Apoio Técnico do Judiciário (NAT-JUS), constituído de profissionais da Saúde, para elaborar pareceres acerca da medicina baseada em evidências, observando-se na sua criação o disposto no parágrafo segundo do art. 156 do Código de Processo Civil Brasileiro.

## 2) PARTICIPAÇÃO EM COMISSÕES ESPECIAIS DA OAB/SP:

- Comissão do Terceiro Setor
- Comissão de Direito Sanitário

## 3) MONITORAMENTO DE PROJETOS DE LEI NO ÂMBITO ESTADUAL

Há diversas proposições em trâmite na Assembleia Legislativa que podem refletir positiva ou negativamente no setor. A Fehosp assume a responsabilidade de monitorar essas proposições e, democraticamente, apresentar aos tomadores de decisão a perspectiva do setor, tendo como principal diretriz a defesa de um sistema de saúde mais justo para o paciente e sustentável para todos os outros atores.

# Jurídico

## 4) COORDENAÇÃO DO COMITÊ DE ONCOLOGIA

Criado em 2017, o grupo tem como objetivo transformar dados em informações, informações em conhecimento, e conhecimento em ações de aprimoramento das políticas públicas em oncologia. Reuniões ordinárias para troca de experiências entre as lideranças de hospitais oncológicos ocorrem bimestralmente e, a partir delas, são diagnosticadas as causas de problemas estruturantes, e soluções são propostas e monitoradas. Exemplos de iniciativas adotadas pela Fehosp em 2021 a partir das reuniões:

- Interlocução com stakeholders objetivando a aprovação de proposições legislativas dispendo sobre a prorrogação do Pronon;
- Acompanhamento da representação apresentada ao Ministério Público Estadual apontando possível irregularidade em descontos praticados pela Secretaria Estadual de Saúde nos repasses mensais devido à hospitais filantrópicos, em razão de demandas judiciais ajuizadas por pacientes dessas instituições contra a Secretaria [Resultado: acordo firmado com o Ministério Público e a Secretaria de Estado da Saúde de São Paulo garantindo o direito de defesa prévia dos hospitais];
- Realização do 2º Fórum de Oncologia durante o Congresso Fehosp 2021;
- Interlocução com a SES/SP para inclusão da Fehosp no Comitê de Referência em Oncologia do Estado de SP;
- Monitoramento da Rede Hebe Camargo de Combate ao Câncer;
- Monitoramento dos processos de avaliação de tecnologias em saúde no âmbito da Saúde Suplementar ANS;

## 5) FÓRUNS E ENCONTROS JURÍDICOS

Durante o Congresso Fehosp, o Fórum Jurídico promove discussão sobre os temas jurídicos mais atuais e relevantes para o setor. Encontros Jurídicos Temático ocorrem sempre que necessário para educar e construir uma massa crítica a respeito de questões de interesse dos hospitais.

## 6) PARTICIPAÇÃO EM REUNIÕES SEMANAIS COM A CRS/SES-SP.

# DEPARTAMENTO Técnico

Por meio de reuniões, e-mails ou circulares, disponíveis no site da Federação, departamento técnico da Fehosp promove suporte dos sistemas de faturamento hospitalar, acompanhamento e assessoria da legislação e de informações sobre o Sistema Único de Saúde (SUS), além de mediação junto ao Governo Federal e Estadual sobre os projetos de lei relacionados à saúde.

No total, as entidades associadas à Fehosp receberam 1.352 circulares, em 2021.

RESOLUÇÃO SS - 192, DE 23 DE DEZEMBRO DE 2021	Programa de Auxílio Financeiro às Entidades Hospitalares sem fins lucrativos – MAIS SANTAS CASAS
DECRETO Nº 66.374, DE 23 DE DEZEMBRO DE 2021	Regulamenta a Lei nº 17.461, de 25 de novembro de 2021, que dispõe sobre o programa de auxílio financeiro às entidades hospitalares sem fins lucrativos - Programa Mais Santas Casas
RESOLUÇÃO SS Nº 168 DE 05/11/2021, DOE Nº 212 DE 06/11/2021	Prorroga prazo dos convênios, dos contratos de prestação de serviços de saúde e dos contratos de gestão, durante o período de enfrentamento ao Covid-19, no Estado de São Paulo.
Portaria SAES nº 1.110 de 11/11/2021, DOU nº 216 de 18/11/2021	Dispõe sobre o envio e o reprocessamento dos arquivos que compõem as Bases de Dados Nacionais do SIA e do SIH do SUS.
PORTARIA Nº 3.438, DE 7 DE DEZEMBRO DE 2021 [*]-DOU 243 de 27/12/21	Dispõe acerca de ações estratégicas, no âmbito da Linha de Cuidado do Infarto Agudo do Miocárdio (IAM) e inclui, exclui e altera atributos de procedimento da Tabela de Procedimentos, Medicamentos, Órteses, Prótese e Materiais Especiais do Sistema Único de Saúde - SUS.



# EMENDAS Parlamentares

O Departamento, criado em 2017, objetiva orientar as entidades beneficentes e filantrópicas associadas, no adequado procedimento para captação de recursos, através de emendas parlamentares junto aos Deputados e Senadores, destinados para custeio ou investimentos.

As emendas individuais impositivas, previstas nas respectivas leis orçamentárias (LDO/LOA), são de execução obrigatória e propostas realizadas pelos deputados para financiar políticas públicas. Através delas os parlamentares fortalecem a participação na execução dos recursos públicos, estabelecem prioridades e atendem as demandas das suas bases locais.

## ► Ações:

- 27.05 – Conexão Fehosp sobre Emendas Parlamentares Federais: elaboração de projetos de investimento, reforme e custeio; cadastro de propostas no FNS;
- 03.08 – Reunião com técnicos da SES/SP (CGOF/GRS) para capacitação, orientação e discussão sobre a elaboração do Plano de Trabalho e de Execução, oriundos de recursos decorrentes de emendas parlamentares impositivas, direcionadas às entidades filantrópicas e respectivos DRSs, visando o alinhamento das informações;
- 04 a 07.10 – Visita aos gabinetes dos Deputados e Senadores, em Brasília, para reforçar as indicações às instituições do Estado de SP, considerado o período de 01 a 20/10, definido pela CMO - Comissão Mista de Orçamento para a apresentação das propostas feitas pelas Santas Casas e hospitais beneficentes;
- Informes Gerais – Circulares, ofícios, portarias, comunicados (incrementos temporários: PAP – Piso de Atenção Primária e Piso de Atenção Especializada à Saúde – MAC), prazos para solicitação de recursos, sistemas informatizados, manuais técnicos, Cartilhas FNS para apresentação de propostas ao Min. Saúde;
- Reuniões e visitas diárias aos parlamentares da área da Saúde, na ALESP, geral e específicas para indicação e destinação de recursos às entidades;
- Cursos de aperfeiçoamento para os devidos esclarecimentos de dúvidas específicas e gerais.

# REUNIÕES Filiadas

Aos poucos, com a vacinação avançando e com os cuidados necessários, a Fehosp retomou os encontros para estreitar seu relacionamento com as Santas Casas e os hospitais filantrópicos filiados à ela, realizando reuniões em sua sede e visitas.

CONFIRA ALGUNS DESTES ENCONTROS:



Visita na Irmandade da Santa Casa de Misericórdia de Lins para entregar doações destinadas à instituição. Na foto, Rogatti posa com o Administrador do Hospital, Lourival Fernandes, e a responsável pelo setor de captação de recursos da instituição, Vivian.



Diretor-presidente da Fehosp, Edson Rogatti, em visita a AHBB – Rede Santa Casa, filiada da Federação. O diretor da Associação, Rogério Miotello, acompanhou o encontro.



Visita do diretor-presidente da Fehosp, Edson Rogatti, à Santa Casa de São Roque. Além da visita ao hospital, Rogatti também se encontrou com o prefeito da cidade, Guto Issa.



Diretor-presidente da Fehosp, Edson Rogatti, em visita à Santa Casa de Misericórdia Cerqueira César. Ao lado de Rogatti, posam o prefeito do município, Diego Cinto, o vereador, Nando Bataglini, o provedor do hospital, Flávio Glaser e a senhora Dóris.



Edson Rogatti, diretor-presidente da Fehosp, visitou a Irmandade Santa Casa de Louveira. Acompanharam Rogatti o secretário de Saúde da cidade, Eduardo Gomes de Menezes, a interventora da Santa Casa, Aurora Maria, a superintendente do hospital, Natália Teixeira e o diretor de relações institucionais da Fehosp, Antonio de Pádua Chagas.



Em maio, o diretor-presidente da Fehosp, Edson Rogatti, se encontrou com a administradora Mariana Cristina de Andrade, da Associação Beneficente Nossa Senhora do Pari.



Diretor-presidente da Fehosp, Edson Rogatti, seu reuniu com membros da Santa Casa de Sorocaba.



Edson Rogatti, diretor-presidente da Fehosp, recebeu representantes da Santa Casa de Eldorado e da Santa Casa de São Bernardo do Campo, além do advogado Josenir Teixeira.





Diretor-presidente da Fehosp, Edson Rogatti, em visita à Santa Casa de General Salgado, com a provedora, Maria Rosa Lopes Marques, e a 1ª tesoureira, Victória Brito Campos.



Representantes do Hospital APAMIR, de Registro foram recebidos pelo diretor-presidente da Fehosp, Edson Rogatti, na sede da Federação. A reunião contou com a presença do presidente da APAMIR, Adolfo Eduardo Bittencourt, além do diretor administrativo, Eudes Nicassio Carvalho, e da Coordenadora de Projetos, Camila da Silva Victorio.



Diretor-presidente da Fehosp, Edson Rogatti, juntamente com o diretor de Relações Institucionais da Fehosp, Antonio de Pádua Chagas, realizaram uma visita à Santa Casa de Igarapava. Foram recepcionados por Leandra Vilarinho, administradora hospitalar da instituição.



Reunião do diretor-presidente da Fehosp, Edson Rogatti, com o provedor Edmar Silva e o conselheiro administrativo/financeiro da Santa Casa de Misericórdia de São Sebastião da Grama, Antonio Carlos.



O diretor-presidente da Fehosp, Edson Rogatti, recebeu o superintendente da Santa Casa de Misericórdia de Itapeva, Aristeu Filho. A reunião ocorreu na sede da Federação paulista.



Reunião do diretor-presidente da Fehosp, Edson Rogatti, com a Dra. Dulce e Júlia na Santa Casa de Misericórdia de São Paulo.



O diretor-presidente da Fehosp, Edson Rogatti, e a gerente técnica, Maria Fátima Conceição, reuniram-se com o presidente da FEHOFES (Federação das Santas Casas e Hospitais Filantrópicos do Estado do Espírito Santo), Fabrício Gaeede.



Gerente técnica da Fehosp, Maria Fátima da Conceição, recebeu na sede da Fehosp representantes da Associação Lar São Francisco de Assis na Providência de Deus, localizada em Bragança Paulista (SP).



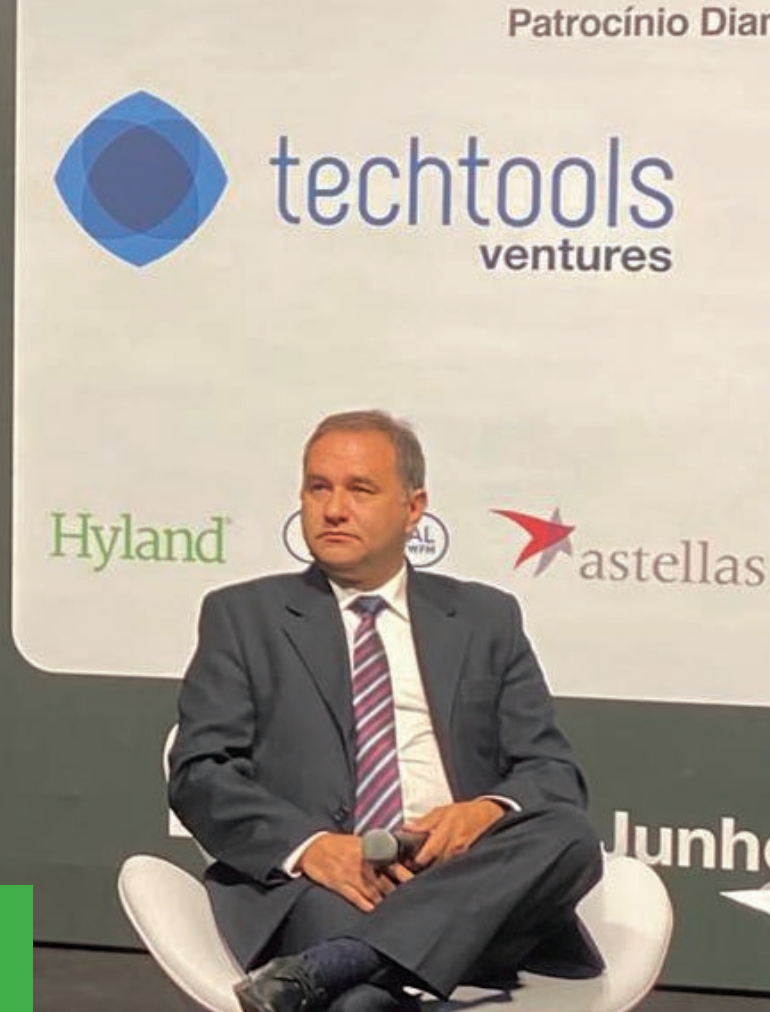

## 30º CONGRESSO da Fehosp

Entre os dias 7 e 11 de junho, aconteceu a edição histórica do 30º Congresso da Fehosp, em seu segundo ano com transmissão 100% online. Foram registradas 1.320 inscrições, atingindo cerca de 3 mil participantes, já que a maioria dos hospitais retransmitiu as apresentações. Foram mais de 80 horas de congresso, 10 fóruns técnicos e mais de 50 palestras.

Desenvolver um projeto desta magnitude em meio ao enfrentamento à pandemia foi desafiador, e a Fehosp se empenhou para, em mais uma edição de seu grande

evento, disseminar conhecimento, promover experiências exitosas, aproximar o segmento da saúde e gerar transformações necessárias para o aprimoramento e melhoria contínua da gestão das instituições filantrópicas.

Em 2021, o Congresso completou 30 anos, consolidado como um importante instrumento para fortalecer as instituições filantrópicas de saúde, por meio do aprimoramento técnico e da adoção de novas práticas de gestão e processos.

## FÓRUNS TÉCNICOS

Para enriquecer os debates, além das palestras do Congresso também aconteceram os fóruns técnicos. Foram quatro dias de fóruns que abordaram os temas Jurídico, Controladoria – Finanças, Contabilidade e Custos, Governança Clínica, Cadeia de Suprimentos, Hotelaria e Hospitalidades, Gestão de Pessoas, Qualidade e Segurança do Paciente, Sistemas de Gestão e TI, Comunicação e Oncologia. Foram mais de 80 palestrantes nas mesas de debates, onde foram discutidos diversos assuntos e, ao final, os espectadores podiam interagir, enviando suas questões.

## COBERTURA DO EVENTO

[REALIZADO DE FORMA ONLINE POR CONTA DA PANDEMIA DA COVID-19]





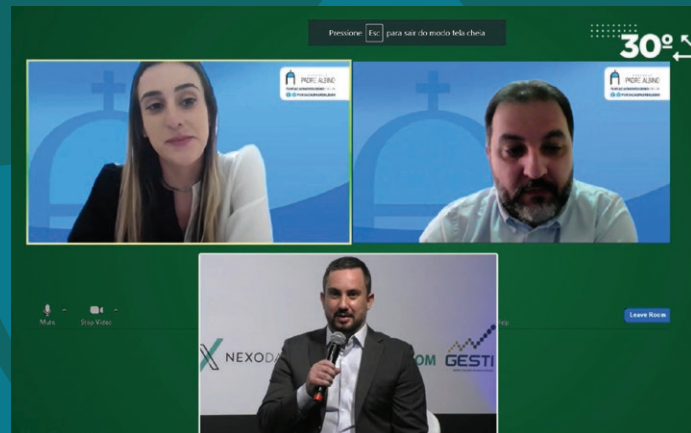

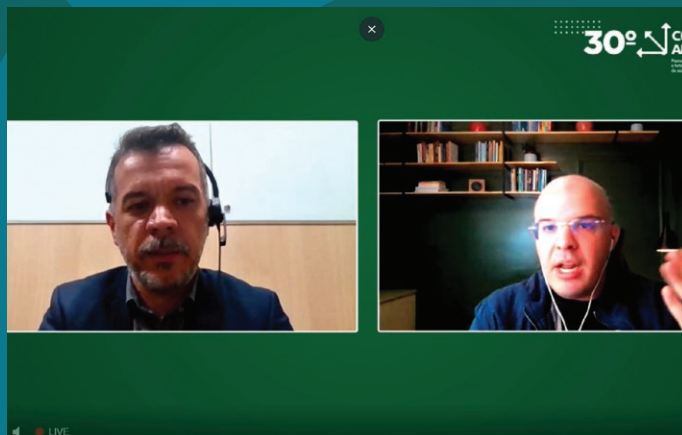

PATROCÍNIO DIAMANTE



PATROCÍNIO OURO



PATROCÍNIO PRATA







## 19º Audhosp e 5º Audhass

O 19º AUDHOSP (Congresso Nacional de Auditoria em Saúde e Qualidade da Gestão e da Assistência Hospitalar) e o 5º AUDHASS (Congresso Nacional de Auditoria em Saúde e Qualidade de Assistência Hospitalar na Saúde Suplementar) aconteceu em setembro de 2021 – mais uma vez, em formato online. O tema do congresso foi “Quem senta na ponta, paga a conta”.

A abertura contou com a apresentação de David Vieira da Costa, membro do Conselho Fiscal do Instituto de Câncer “Arnaldo Vieira de Carvalho” – São Paulo, Maria Fátima da Conceição, gerente técnica da Fehosp, e Edson Rogatti, diretor-presidente da Fehosp. Rogatti enfatizou a necessidade de realizar o evento virtualmente.

“Queríamos estar juntos, fisicamente, mas, de qualquer maneira, estamos juntos no mesmo objetivo, no mesmo propósito e na mesma força de fazermos sempre o melhor para que nossas instituições continuem sendo referência no atendimento à saúde digna e de qualidade, e cumpram integralmente esse papel”, completou.

Foram três dias de evento que debateram mudanças e necessidades de extrema importância para a atualização de faturistas, auditores e todos os profissionais que estão na área financeira das Santas Casas e hospitais filantrópicos. O preparo, a busca por especialização e ampliação de conhecimentos é fundamental, não só para a garantia de um trabalho de excelência, mas também para lidar com tudo aquilo que fugir do previsto.

# COBERTURA DO EVENTO (REALIZADO DE FORMA ONLINE POR CONTA DA PANDEMIA DA COVID-19)

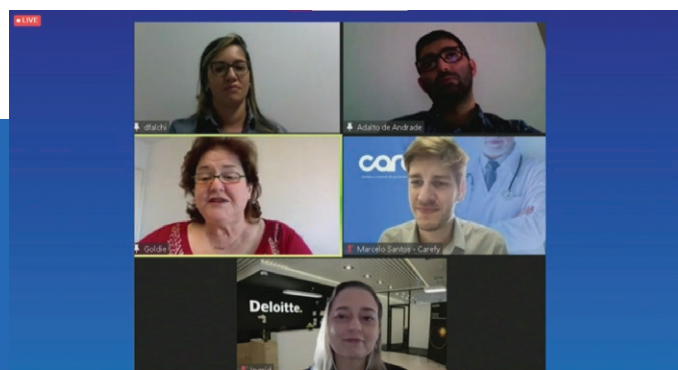







**CNES - COMPETÊNCIAS**

**Gestores de Saúde**

- Fornecer subsídio e apoio à implantação e à manutenção do CNES em seu território;
- Prestar apoio ao cadastramento dos estabelecimentos de saúde de seu território, públicos ou privados, integrantes ou não do SUS, que estejam sob seu comando ou cujo comando seja compartilhado com a esfera municipal; e
- Fiscalizar, auditar, validar ou alterar, quando necessário, o cadastro dos estabelecimentos de saúde integrantes do SUS que estejam sob seu comando ou cujo comando seja compartilhado com a esfera municipal.

QUEM SENTA NA PONTA, FAÇA A CONTA.  
1º AUDHOSP 2º AUDHOSP

PATROCÍNIO **São Cristóvão saúde** APOIO **SCS** **MAZUELO** **SANTA CASA** **Alvar** **numb3rs** **SANTA CASA** **DE MISERICÓRDIA DE ITAPEVA** **SANTA CASA** **SÃO BERNARDO DO CAMPO** **SBAM** **MAZUELO** **numb3rs**



**LIVE**

PATROCÍNIO **São Cristóvão saúde** APOIO **SCS** **MAZUELO** **SANTA CASA** **Alvar** **numb3rs** **SANTA CASA** **DE MISERICÓRDIA DE ITAPEVA** **SANTA CASA** **SÃO BERNARDO DO CAMPO** **SBAM** **MAZUELO** **numb3rs**

**PATROCINADOR**

**São Cristóvão saúde**

**APOIADORES**

**AZEVEDO** **numb3rs** **CMB** **PADRE ALBINO** **HOSPITAL AMARAL CARVALHO** **Santa Casa** **Ribeirão Preto** **SANTA CASA DE MISERICÓRDIA DE ITAPEVA** **SANTA CASA São Bernardo do Campo** **SCS** **SANTA CASA SAÚDE** **SBAM** **SANTA CASA DE MISERICÓRDIA DE ITAPEVA**

# CANAIS DE Comunicação

A Fehosp entende a importância de estar bem-posicionada em seus canais de comunicação – com foco em toda a comunidade das Santas Casas e hospitais filantrópicos. Com a produção de e-mail marketings, circulares, notas e posts em redes sociais, com conteúdo eficiente e focado na prestação de serviços, a Fehosp cumpre sua missão e fortalece seu contato com o público de interesse.

E não apenas uma ferramenta de prestação de conta, a comunicação se faz importante como caminho à imprensa e às autoridades.

Em 2021, foram enviados 13 releases para a imprensa e a Fehosp teve citação ou participação em 1.224 notícias. Grande parte das reportagens teve como foco a questão da pandemia da Covid-19, com a atuação do setor filantrópico no enfrentamento à doença, o cenário do setor, destacando as dificuldades financeiras, além de repercussão do programa Mais Santas Casas, lançado em setembro, pelo governo do estado de São Paulo.

Confira os canais de comunicação da Federação:

## ► PÚBLICO INTERNO

### ► JORNAL NOVO RUMO

Publicação eletrônica bimestral, que apresenta aos leitores as principais novidades do setor, debates de temas em destaque e que influenciam no dia a dia do setor de saúde filantrópico.

### ► FEHOSP NEWS

Disparadas por e-mail aos associados, as newsletters são produzidas com informações relevantes para as entidades, novidades dos eventos e assuntos de grande destaque do setor filantrópico.





## ► PÚBLICO INTERNO E EXTERNO

### ► SITE

Principal meio de comunicação da Federação, o website reúne informações técnicas e jurídicas em pareceres e circulares sobre atualizações de normas e sistemas, além de notícias do setor filantrópico e Santas Casas associadas.



### ► HOTSITE

Durante os eventos promovidos pela Federação, são criados espaços exclusivos para informações e inscrições dos Congressos. Os hot sites podem ser acessados de forma simples e rápida nos endereços: [www.eventosfehosp.com.br](http://www.eventosfehosp.com.br) e [www.audhosp.com.br](http://www.audhosp.com.br)

### ► REDES SOCIAIS

Canal direto de comunicação com o associado, a Fehosp está presente nas principais redes sociais da atualidade – Facebook, Twitter, Instagram e LinkedIn. O objetivo é ampliar seu espaço de divulgação, promover campanhas das instituições associadas e publicar notícias em tempo real.



**4.136**  
seguidores\*



**391**  
seguidores\*



**2.487**  
seguidores\*



**2.392**  
seguidores\*

\*Informações até dia 31 de dezembro de 2021.

### ► IMPRENSA - RELEASES E ARTIGOS

Pesquisas, novidades institucionais e pleitos são abordados em releases e artigos com foco na imprensa. A partir destes materiais, a Federação consegue destaque de temas importantes para o setor filantrópico de saúde.



**DEMONSTRAÇÕES**

**CONTÁBEIS**

# DEMONSTRAÇÕES Contábeis

## ► RELATÓRIO DOS AUDITORES INDEPENDENTES

À Diretoria e associados da Federação das Santas Casas e Hospitais Beneficentes do Estado de São Paulo – Fehosp  
São Paulo, SP

## ► OPINIÃO

Examinamos as Demonstrações Contábeis da Federação das Santas Casas e Hospitais Beneficentes do Estado de São Paulo - Fehosp, que compreendem o balanço patrimonial em 31 de dezembro de 2021 e as respectivas demonstrações do resultado, das mutações do patrimônio líquido, dos fluxos de caixa e do valor adicionado para o exercício findo nessa data, bem como as correspondentes notas explicativas, incluindo o resumo das principais políticas contábeis.

Em nossa opinião, as Demonstrações Contábeis acima referidas apresentam adequadamente, em todos os aspectos relevantes, a posição patrimonial e financeira da Federação das Santas Casas e Hospitais Beneficentes do Estado de São Paulo - Fehosp em 31 de dezembro de 2021, o desempenho de suas operações e os seus fluxos de caixa para o exercício findo nessa data, de acordo com as práticas contábeis adotadas no Brasil.

## ► BASE PARA OPINIÃO

Nossa auditoria foi conduzida de acordo com as normas brasileiras e internacionais de auditoria. Nossas responsabilidades, em conformidade com tais normas, estão descritas na seção a seguir, intitulada “Responsabilidades do auditor pela auditoria das Demonstrações Contábeis”. Somos independentes, em relação à Federação das Santas Casas e Hospitais Beneficentes do Estado de São Paulo - Fehosp, de acordo com os princípios éticos relevantes previstos no Código de Ética Profissional do Contador e nas normas profissionais emitidas pelo Conselho Federal de Contabilidade, e cumprimos com as demais responsabilidades éticas de acordo com essas normas. Acreditamos que a evidência de auditoria obtida é suficiente e apropriada para fundamentar nossa opinião.

## ► OUTROS ASSUNTOS

### DEMONSTRAÇÃO DO VALOR ADICIONADO

A demonstração do valor adicionado (DVA) referente ao exercício findo em 31 de dezembro de 2021, elaborada sob a responsabilidade da administração da Federação das Santas Casas e Hospitais Beneficentes do Estado de São Paulo - Fehosp e apresentada como informação suplementar para fins de IFRS foi submetida a procedimentos de auditoria executados em conjunto com a auditoria das demonstrações contábeis da Federação das Santas Casas e Hospitais Beneficentes do Estado de São Paulo - Fehosp. Para a formação de nossa opinião, avaliamos se essa demonstração está conciliada com as demonstrações contábeis e registros contábeis, conforme aplicável, e se a sua forma e conteúdo estão de acordo com os critérios definidos no Pronunciamento Técnico CPC 09 (rev. 14) - Demonstração do Valor Adicionado. Em nossa opinião, a demonstração do valor adicionado foi adequadamente elaborada, em todos os aspectos relevantes, segundo os critérios definidos nesse Pronunciamento Técnico e é consistente em relação às demonstrações contábeis tomadas em conjunto.

### RESPONSABILIDADE DA ADMINISTRAÇÃO PELAS DEMONSTRAÇÕES CONTÁBEIS

A administração é responsável pela elaboração e adequada apresentação das Demonstrações Contábeis de acordo com as práticas contábeis adotadas no Brasil e pelos controles internos que ela determinou como necessários para permitir a elaboração de Demonstrações Contábeis livres de distorção relevante, independentemente se causada por fraude ou erro.

Na elaboração das Demonstrações Contábeis, a administração é responsável pela avaliação da capacidade da Entidade continuar operando, divulgando, quando aplicável, os assuntos relacionados com a sua continuidade operacional e o uso dessa base contábil na elaboração das Demonstrações Contábeis, a não ser que a administração pretenda liquidar à Federação das Santas Casas e Hospitais Beneficentes do Estado de São Paulo - Fehosp, ou cessar suas operações, ou não tenha nenhuma alternativa realista para evitar o encerramento das operações.

Os responsáveis pela administração da Federação das Santas Casas e Hospitais Beneficentes do Estado de São Paulo - Fehosp são aqueles com responsabilidade pela supervisão do processo de elaboração das Demonstrações Contábeis.

## **RESPONSABILIDADES DO AUDITOR PELA AUDITORIA DAS DEMONSTRAÇÕES CONTÁBEIS**

Nossos objetivos são obter segurança razoável de que as Demonstrações Contábeis, tomadas em conjunto, estão livres de distorção relevante, independentemente se causada por fraude ou erro, e emitir relatório de auditoria contendo nossa opinião. Segurança razoável é um alto nível de segurança, mas, não, uma garantia de que a auditoria realizada de acordo com as normas brasileiras e internacionais de auditoria sempre detectam as eventuais distorções relevantes existentes. As distorções podem ser decorrentes de fraude ou erro e são consideradas relevantes quando, individualmente ou em conjunto, possam influenciar, dentro de uma perspectiva razoável, as decisões econômicas dos usuários tomadas com base nas referidas Demonstrações Contábeis.

Como parte da auditoria realizada, de acordo, com as normas brasileiras e internacionais de auditoria, exercemos julgamento profissional e mantemos ceticismo profissional ao longo da auditoria. Além disso:

- Identificamos e avaliamos os riscos de distorção relevante nas Demonstrações Contábeis, independentemente se causada por fraude ou erro, planejamos e executamos procedimentos de auditoria em resposta a tais riscos, bem como obtemos evidência de auditoria apropriada e suficiente para fundamentar nossa opinião. O risco de não detecção de distorção relevante resultante de fraude é maior do que o proveniente de erro, já que a fraude pode envolver o ato de burlar os controles internos, conluio, falsificação, omissão ou representações falsas intencionais.
- Obtemos entendimento dos controles internos relevantes para a auditoria para planejarmos procedimentos de auditoria apropriados às circunstâncias, mas, não, com o objetivo de expressarmos opinião sobre a eficácia dos controles internos da Federação das Santas Casas e Hospitais Beneficentes do Estado de São Paulo - Fehosp.
- Avaliamos a adequação das políticas contábeis utilizadas e a razoabilidade das estimativas contábeis e respectivas divulgações feitas pela administração.
- Concluímos sobre a adequação do uso, pela administração, da base contábil de continuidade operacional e, com base nas evidências de auditoria obtidas, se existe incerteza relevante em relação a eventos ou condições que possam levantar dúvida significativa em relação à capacidade de continuidade operacional da Entidade. Se concluímos que existe incerteza relevante, devemos chamar atenção em nosso relatório de auditoria para as respectivas divulgações nas Demonstrações Contábeis ou incluir modificação em nossa opinião, se as divulgações forem inadequadas. Nossas conclusões estão fundamentadas nas evidências de auditoria obtidas até a data de nosso relatório. Todavia, eventos ou condições futuras podem levar à Federação das Santas Casas e Hospitais Beneficentes do Estado de São Paulo - Fehosp, a não mais se manter em continuidade operacional.
- Avaliamos a apresentação geral, a estrutura e o conteúdo das Demonstrações Contábeis, inclusive as divulgações e se as Demonstrações Contábeis representam as correspondentes transações e os eventos de maneira compatível com o objetivo de apresentação adequada.

Comunicamo-nos com os responsáveis pela administração a respeito, entre outros aspectos, do alcance planejado, da época da auditoria e das constatações significativas de auditoria, inclusive as eventuais deficiências significativas nos controles internos que identificamos durante nossos trabalhos.

**SÃO PAULO, 18 DE ABRIL DE 2022.**

**COKINOS & ASSOCIADOS – AUDITORES INDEPENDENTES • CRC 2SP 15.753/0-0**

**OLIVIER YON LEGRAND • CRC 1SP273560/0-4**

# NOTAS Explicativas

## ▶ NOTAS EXPLICATIVAS ÀS DEMONSTRAÇÕES CONTÁBEIS

Dos exercícios findos de 31/12/2020 e de 31/12/2021  
Expresso em reais

### ▶ 1. CONTEXTO OPERACIONAL

A Federação das Santas Casas e Hospitais Beneficentes do Estado de São Paulo, CNPJ nº 62.655.428/0001-20, simplesmente denominada Fehosp, fundada em 08 de novembro de 1959, em Campinas – SP, com seus atos constitutivos e alterações posteriores devidamente registrados no 4º Cartório de Títulos e Documentos da Comarca de São Paulo, sob número 5.726, é uma associação civil, sem finalidade lucrativa ou econômica e de duração ilimitada, sendo órgão de união, integração e de representação das Santas Casas e Entidades Filantrópicas do Estado de São Paulo, com sede e foro no município de São Paulo Estado de São Paulo, na Rua Libero Badaró, 158, 6º andar.

Instituída sob a inspiração de Santa Isabel Rainha de Portugal, designada como padroeira da entidade, aplica a totalidade de suas rendas, seus recursos e eventual resultado operacional, integralmente no território nacional e na manutenção de seus objetivos.

São prerrogativas e finalidades da Fehosp:

- A defesa, a proteção, a representação e a assistência dos interesses sociais e econômicos das entidades federadas, e ainda em colaboração com os poderes públicos e demais associações no sentido da solidariedade humana, social e econômica;
- Agir em nome de pessoa jurídica de direito privado na representação própria e no interesse das suas associadas;
- Tomar decisões no sentido de adotar medidas, providências e campanhas no reconhecido interesse das associadas;
- Estabelecer e cobrar das associadas taxas de contribuições;
- Colaborar com as entidades jurídicas de direito público na pesquisa, apresentação de estudos e soluções dos problemas relacionados com saúde e assistência social;
- Prestar, dentro das possibilidades, assessoria, consultoria, assistência jurídica, técnica e administrativa às associadas;
- Defender os interesses das associadas, representando-as perante outras entidades e os poderes públicos;
- Colaborar com os poderes públicos nos campos sociais, de saúde como órgão técnico e consultivo para estudo e solução dos respectivos problemas;
- Manter serviço de comunicação com as associadas sobre assuntos de seu peculiar interesse;
- Comparecer, quando necessário como interveniente ou anuente em nome de suas associadas, em convênios ou contratos celebrados com entidades de direito público privado;
- Criar, ministrar e administrar cursos de formação, técnica e profissional na área de saúde e assistência social, por conta própria ou mediante convênios com outras entidades e com poderes públicos.

### ▶ 2. ELABORAÇÃO E APRESENTAÇÃO DAS DEMONSTRAÇÕES CONTÁBEIS

As Demonstrações Contábeis são elaboradas e apresentadas em observância as normas emitidas pelo Conselho Federal de Contabilidade (CFC) em especial, as ITG 2002 (Entidade sem Finalidade de Lucros) e NBC TG 1000 (Contabilidade para Pequenas e Médias Empresas). A emissão das presentes demonstrações contábeis foi autorizada para exames pela diretoria e conselho de administração em 19 de abril de 2022.



### ► 3. RESUMO DAS PRINCIPAIS POLÍTICAS CONTÁBEIS

As principais políticas contábeis aplicadas na preparação destas demonstrações contábeis estão apresentadas a seguir. Essas políticas foram aplicadas de modo consistente nos exercícios apresentados

- 3.1.** Base de preparação e apresentação – As demonstrações contábeis foram elaboradas e estão sendo apresentadas como mencionado no item 2 acima.
- 3.2.** Moeda de apresentação: As demonstrações contábeis estão sendo apresentadas em Reais.
- 3.3.** Apuração de resultado: As receitas e despesas são reconhecidas com observância ao regime de competência dos exercícios;
- 3.4.** Caixa e equivalentes de caixa: Compreendem dinheiro em caixa, depósitos bancários e aplicações financeiras de curto prazo que estão registradas pelo valor de aplicação acrescido dos rendimentos incorridos até a data do balanço.
- 3.5.** Ativo circulante e não circulante: Demonstrados pelos valores de custo deduzidos, quando aplicável, das correspondentes provisões para reduções ao valor recuperável.
- 3.6.** Contribuições de associados a receber: A conta de contribuições de Associados a receber corresponde a valores a receber de associados demonstrados pelos valores de custo deduzidos, quando aplicável, das correspondentes provisões para contribuições de associados de recebimento duvidoso.
- 3.7.** Imobilizado: Demonstrado ao custo de aquisição, sendo que as depreciações estão sendo calculadas pelo método linear com base no prazo de vida útil desses ativos.
- 3.8.** Intangível: Compreende Inclui direitos de uso de “software”, sendo amortizado na base de 20% aa.
- 3.9.** Passivo circulante e não circulante: Demonstrados pelos valores conhecidos e calculáveis, acrescidos, quando aplicável, dos correspondentes encargos incorridos;
- 3.10.** Provisão para férias e encargos: Foram calculadas com base nos direitos adquiridos pelos empregados até a data do balanço, e incluem os encargos sociais correspondentes;
- 3.11.** Contribuição ao INSS e impostos: Por ser uma entidade sem fins lucrativos tem isenção tributária assegurada pela Constituição Federal, art. nº 150, inciso VI, alínea C, mas não goza de isenção previdenciária.
- 3.12.** Uso de estimativa: A preparação das demonstrações financeiras requer que a administração efetue suas estimativas e adote premissas, no seu melhor julgamento, que afetam os montantes apresentados de ativos e passivos, assim como os valores de receitas, custos e despesas. Os valores reais podem ser diferentes daqueles estimados.

#### ► 4. CAIXA E EQUIVALENTES DE CAIXA

DESCRIÇÃO	2021 - R\$	2020 - R\$
SEM RESTRIÇÃO		
Caixa	13.882	14.168
Banco conta movimento	8.832	76.634
Total Caixa e Bancos	22.714	90.802
Total das Aplicações Financeiras	1.232.284	682.714
Total sem restrição	1.254.998	1.014.972
COM RESTRIÇÃO		
Caixa	-	-
Banco conta movimento	-	-
Total Caixa e Bancos	-	-
Total das Aplicações Financeiras	79.081	82.014
Total com restrição	79.081	82.014
TOTAL CAIXA E BANCOS	22.714	42.194
TOTAL DAS APLICAÇÕES FINANCEIRAS	1.311.365	1.076.657
TOTAL CAIXA E EQUIVALENTES DE CAIXA	1.334.079	1.118.851

#### ► 5. CONTRIBUIÇÕES A RECEBER

Os saldos estão representados por contribuições de associados vencidas e acordos, deduzidos de créditos considerados de difícil liquidação com base na estimativa histórica da Administração conforme descrito:

DESCRIÇÃO	2021 - R\$	2020 - R\$
Mensalidades e acordos a receber	180.497	463.372
Patrocínio e apoio promocional a receber	65.740	57.140
Provisão com créditos de liquidação duvidosa	(135.373)	(256.705)
TOTAL A RECEBER	110.864	266.091

#### ► 6. ADIANTAMENTOS

Os saldos estão representados por adiantamentos conforme descrito abaixo:

DESCRIÇÃO	2021 - R\$	2020 - R\$
Empréstimos a receber	15.346	40.412
Adiantamentos a receber	85.782	77.600
Outras contas a receber	1.428	1.428
TOTAL A RECEBER	102.556	119.440

#### ► 7. DESPESAS ANTECIPADAS

Os saldos estão representados por adiantamentos conforme descrito abaixo:

DESCRIÇÃO	2021 - R\$	2020 - R\$
Despesas com assinaturas e anuidades a apropriar	17.322	11.994
TOTAL A RECEBER	17.322	11.994

## ► 8. REALIZÁVEL A LONGO PRAZO

Referem-se a investimentos com resgate previsto acima de 12 meses:

DESCRIÇÃO	2021 - R\$	2020 - R\$
Investimentos em títulos de capitalização	-	30.000
TOTAL A RECEBER	-	30.000

## ► 9. ATIVO IMOBILIZADO E INTANGÍVEL

Demonstrado com base no valor original de custo deduzido das depreciações e amortizações como segue abaixo:

CONTAS	31/12/2020	Adições	Baixas	31/12/2021	
Instalações	118.567	-	-	118.567	
Móveis, utensílios e equipamentos.	296.709	-	(21.862)	274.847	
Equipamentos processamento de dados	60.468	8.095	-	68.563	
Aparelhos e equipamentos telefonia	23.941	-	-	23.941	
Bens em comodato	106.593	-	-	106.593	
Imobilizados em andamento / sem operação	177.376	-	(177.376)	-	
Imóveis	707.871	-	-	707.871	
<b>TOTAL DE IMOBILIZAÇÕES TÉCNICAS SEM RESTRIÇÕES</b>	<b>1.491.525</b>	<b>8.095</b>	<b>(199.238)</b>	<b>1.300.382</b>	
Móveis, utensílios e equipamentos TA - 04/2010	246.770	-	-	246.770	
Equipamentos processamento de dados TA - 04/2010	166.430	-	-	166.430	
Equip. proc. de dados TA 01/2008	121.695	-	-	121.695	
Equip. proc. de dados TA 01/2009	26.001	-	-	26.001	
Equipamentos. Satélites TA - 04/2009	109.668	-	-	109.668	
<b>TOTAL DE IMOBILIZAÇÕES TÉCNICAS COM RESTRIÇÕES</b>	<b>670.564</b>	<b>-</b>	<b>-</b>	<b>670.564</b>	
<b>TOTAL DE IMOBILIZAÇÕES TÉCNICAS</b>	<b>2.162.089</b>	<b>8.095</b>	<b>(199.238)</b>	<b>1.970.946</b>	
Licenças softwares	40.886	-	-	40.886	
Licenças softwares em comodato	37.897	-	-	37.897	
<b>TOTAL DOS INTANGÍVEIS PRÓPRIOS</b>	<b>78.783</b>	<b>-</b>	<b>-</b>	<b>78.783</b>	
Licenças softwares	94.272	-	-	94.272	
<b>TOTAL DOS INTANGÍVEIS COM SUBVENÇÕES</b>	<b>94.272</b>	<b>-</b>	<b>-</b>	<b>94.272</b>	
<b>TOTAL DOS INTANGÍVEIS</b>	<b>173.055</b>	<b>-</b>	<b>-</b>	<b>173.055</b>	
<b>DEPRECIAÇÕES</b>	<b>TAXA</b>				
Instalações	10%	(54.590)	(7.779)	-	(62.369)
Móveis, utensílios e equipamentos.	10%	(224.302)	(11.726)	21.862	(214.166)
Equip. processamento de dados	20%	(39.432)	(11.451)	-	(50.883)
Aparelhos e equipamentos telefonia	10%	(11.287)	(1.436)	-	(12.723)
Bens em comodato	10%	(106.593)	-	-	(106.593)
Imóveis	4%	(541.849)	(28.315)	-	(570.164)
<b>TOTAL DEPRECIÇÃO ACUM. SEM RESTRIÇÕES</b>		<b>(978.053)</b>	<b>(60.707)</b>	<b>21.862</b>	<b>(1.016.898)</b>
Móveis, utensílios e equipamentos. TA 04/2010	10%	(244.309)	(2.461)	-	(246.770)
Equipamento proc. de dados TA 04/2010	20%	(166.430)	-	-	(166.430)
Equip. proc. de dados TA 01/2008	20%	(121.695)	-	-	(121.695)
Equip. proc. de dados TA 01/2009	20%	(26.001)	-	-	(26.001)
Equip. Satélites T.A 04/2009	20%	(109.668)	-	-	(109.668)
<b>TOTAL DEPRECIÇÃO ACUM. COM RESTRIÇÕES</b>		<b>(668.103)</b>	<b>(2.461)</b>	<b>-</b>	<b>(670.564)</b>
<b>TOTAL DEPRECIÇÃO ACUMULADA</b>		<b>(1.646.156)</b>	<b>(63.168)</b>	<b>21.862</b>	<b>(1.687.462)</b>
<b>TOTAL AMORTIZAÇÃO ACUMULADA</b>		<b>(153.015)</b>	<b>(6.881)</b>	<b>-</b>	<b>(159.896)</b>
<b>TOTAL IMOBILIZADO</b>		<b>515.933</b>	<b>-</b>	<b>-</b>	<b>283.484</b>
<b>TOTAL INTANGÍVEL</b>		<b>20.040</b>	<b>-</b>	<b>-</b>	<b>13.159</b>

A Administração analisou e identificou bens sujeitos a redução ao valor recuperável no imobilizado no valor de R\$ 177.376 referente a antenas de transmissão sem uso.

## ▶ 10. PROVISÕES DE FÉRIAS E ENCARGOS

As provisões de férias e encargos foram apropriadas corretamente conforme o período aquisitivo de direito e legislação trabalhista vigente, cujo total estimado para 31 de dezembro de 2021 é de R\$ 115.293.

## ▶ 11. ANTECIPAÇÃO DE EVENTOS

O saldo de R\$ 152.728 compreende adiantamentos recebidos para execução dos eventos no segmento que tradicionalmente eram presenciais, e que devido à pandemia tiveram que ser modificados e adequados para viabilizar o evento. Houve necessidade de mudar a plataforma para apresentar virtualmente, não tendo adesão ou concordância de diversos participantes que exigiram a redução nos valores já constituídos nos acordos contratuais, e, outros preferindo constituir um crédito para ser abatido futuramente. A entidade registrou todos os valores de suas obrigações assumidas e através de contratos aditivos para execução do próximo evento.

## ▶ 12. DOAÇÕES CAMPANHA COVID-19

Refere-se ao recebimento de R\$ 513.750 da Novartis Biociências S/A a título de doação para aquisição de insumos hospitalares para as Santas Casas e Hospitais Beneficentes associados à Fehosp, no combate à pandemia Covid-19.

## ▶ 13. CONTINGÊNCIAS

De acordo com avaliação da assessoria jurídica da Entidade sobre os processos em andamento, na qual a entidade configura como réu, não existe qualquer demanda, portanto, não há necessidade de constituição de provisão para contingências de acordo com a previsão do CPC 25.

## ▶ 14. PATRIMÔNIO LÍQUIDO

Apresentado em valores atualizados e compreende o saldo do Patrimônio Social inicial, acrescido dos Superávits ou diminuído dos Déficits e ajustes ocorridos. O resultado de cada exercício em que é apurados superávit, este é totalmente destinado à manutenção das atividades da entidade e ao atendimento de dispositivos legais vigentes e assim como os déficits são absorvidos pelos resultados acumulados e do patrimônio social

## ▶ 15. RECURSOS

Os recursos da entidade foram aplicados em suas finalidades institucionais em conformidade com seu Estatuto Social, demonstrados pelas despesas (custeio) e investimentos patrimoniais.

## ▶ 16. RECEITAS E DESPESAS OPERACIONAIS

As receitas e despesas da entidade estão suportadas por documentação hábil como comprovantes de recebimentos, entre eles, avisos bancários, recibos, notas fiscais, contratos e em conformidade com as exigências legais e fiscais.

## ▶ 17. TRABALHO VOLUNTÁRIO

Atendendo a Resolução CFC Nº 1.409, de 21 de Setembro de 2012 aprovando a NBC ITG 2002 – Entidade sem Finalidade de Lucros, onde interpreta que o trabalho voluntário deve ser reconhecido pelo valor justo da prestação do serviço como se tivesse ocorrido o desembolso financeiro, foram levantados os trabalhos voluntários tomados pela Federação das Santas Casas Hospitais Beneficentes do Estado de São Paulo - Fehosp.

O montante foi apurado com base nos apontamentos de presença das horas de reuniões e participação de eventos da Governança (Conselhos de Administração e Fiscal) sem qualquer tipo de remuneração.

**BALANÇO PATRIMONIAL EM REAIS (excluídos centavos):**

ATIVO		31/12/21	31/12/20	PASSIVO		31/12/21	31/12/20
<b>Circulante</b>	<b>NE</b>	<b>1.564.822</b>	<b>1.516.377</b>	<b>Circulante</b>	<b>NE</b>	<b>463.750</b>	<b>509.024</b>
Caixa e equivalentes	4	1.334.079	1.118.851	Obrigações trabalhistas		51.217	58.871
Contas a receber	5	110.864	266.091	Fornecedores		77.471	73.534
Adiantamentos	6	102.556	119.440	Obrigações tributárias		23.171	20.410
Despesas antecipadas	7	17.322	11.994	Outras contas a pagar		43.869	15.845
				Antecipação de eventos	11	152.728	208.819
				Férias a pagar	10	115.293	131.546
<b>Não Circulante</b>		<b>296.643</b>	<b>565.973</b>	<b>Não Circulante</b>		<b>-</b>	<b>177.376</b>
Investimentos	8	-	30.000	Recursos aplicados em ativos permanentes	12	177.376	229.045
Imobilizado	8	283.484	515.933	<b>Patrimônio Líquido</b>	<b>14</b>	<b>1.397.715</b>	<b>1.395.950</b>
Intangível	9	13.159	20.040	Patrimônio social		1.395.950	1.614.630
				Ajuste de exercícios anteriores		(89.095)	(9.244)
				Superávit/Deficit do exercício		90.860	(209.436)
<b>TOTAL DO ATIVO</b>		<b>1.861.465</b>	<b>2.082.350</b>	<b>TOTAL DO PASSIVO</b>		<b>1.861.465</b>	<b>2.082.350</b>

As notas explicativas são parte integrante destas demonstrações contábeis

**Edson Rogatti**  
Diretor-Presidente

**Ivania Cristina dos Santos Silva**  
CRC Nº 1SP144456/0-7

**Valdir Ventur**  
Diretor Financeiro

**DEMONSTRAÇÃO DAS MUTAÇÕES DO PATRIMÔNIO SOCIAL NO EXERCÍCIO EM REAIS (excluídos centavos):**

PATRIMÔNIO SOCIAL	31/12/21	31/12/20
No início do exercício	1.395.950	1.614.630
Reserva de Superávit/Deficit acumulados	-	-
Ajustes de exercícios anteriores	(89.095)	(9.244)
Superávit (Deficit) do exercício	90.860	(209.436)
No final do exercício	1.397.715	1.395.950

As notas explicativas são parte integrante destas demonstrações contábeis

**Edson Rogatti**  
Diretor-Presidente

**Ivania Cristina dos Santos Silva**  
CRC Nº 1SP144456/0-7

**Valdir Ventur**  
Diretor Financeiro



**DEMONSTRAÇÃO DO RESULTADO DOS EXERCÍCIOS FINDOS EM REAIS (excluídos centavos):**

		31/12/21	31/12/20
	NE	TOTAL	TOTAL
<b>RECEITAS</b>		<b>4.368.273</b>	<b>3.732.062</b>
<b>RECEITAS OPERACIONAIS</b>	<b>16</b>	<b>4.368.273</b>	<b>3.732.062</b>
Outras receitas		2.859.251	2.522.736
Eventos Institucionais		687.785	659.792
Convênio e subvenções		525.516	269.098
Trabalho voluntário (Nota 17)		295.720	280.436
<b>DESPESAS OPERACIONAIS</b>	<b>16</b>	<b>4.312.218</b>	<b>3.931.204</b>
Pessoal		1.103.120	1.177.586
Benefícios a empregados		142.442	192.794
Aluguéis e arrendamento mercantil		71.103	72.649
Utilidades e serviços		142.626	145.518
Despesas gerais		899.727	886.765
Despesas de representação hospitalar		275.700	278.400
Impostos e taxas		22.687	23.035
Despesas com provisões		135.373	201.024
Despesas com trabalho voluntário		295.720	280.436
Assessoria em imprensa		139.200	127.966
Despesas com eventos		438.230	410.853
Doações campanha Covid-19		513.603	129.999
Prejuízo com cancelamento de receitas		110.561	4.180
<b>Resultado antes das receitas e despesas financeiras</b>		<b>78.180</b>	<b>(199.142)</b>
Receitas financeiras		38.008	16.130
Despesas financeiras		25.328	26.425
<b>RESULTADO OPERACIONAL</b>		<b>90.860</b>	<b>(209.436)</b>
<b>SUPERÁVIT / DÉFICIT DO EXERCÍCIO</b>		<b>90.860</b>	<b>(209.436)</b>

Não há resultado abrangente

As notas explicativas são parte integrante destas demonstrações contábeis

**Edson Rogatti**  
Diretor-Presidente

**Ivania Cristina dos Santos Silva**  
CRC Nº 1SP144456/0-7

**Valdir Ventur**  
Diretor Financeiro

**DEMONSTRAÇÃO DOS FLUXOS DE CAIXA EM REAIS (excluídos centavos):**

	31/12/21	31/12/20
<b>Fluxos de caixa das atividades operacionais</b>		
Superávit / Déficit do exercício	90.860	(209.436)
Depreciação e amortização do exercício	70.050	70.542
Provisão para créditos de liquidação duvidosa	-	-
Ajustes Exercícios Anteriores	(89.095)	(9.244)
Provisão para férias e encargos	(16.252)	24.951
<b>Ajustes no Ativo por (Aumento)/Diminuição:</b>		
Da conta de Créditos a receber	155.226	154.037
Da Conta de Outros créditos	16.884	155.081
Da conta de Despesas antecipadas	(5.328)	24.546
<b>Ajustes no Passivo por Aumento/(Diminuição):</b>		
Da Conta de Fornecedores	3.937	16.317
Da Conta de Obrigações previdenciárias	(7.655)	4.949
Da Conta de Obrigações tributárias	2.761	38
Da Conta de Serviços de terceiros	(56.091)	163.339
Da Conta de Contas a pagar	28.025	(73.195)
<b>Caixa líquido proveniente das atividades operacionais</b>	<b>193.323</b>	<b>321.923</b>
<b>Fluxos de caixa das atividades de investimento</b>		
Imobilizado - Aquisição	(8.095)	(60.019)
Intangível - Aquisição	-	(3.860)
Imobilizado - Baixas	-	21.471
Créditos a Receber Longo Prazo	30.000	-
<b>Caixa líquido usado nas atividades de investimento</b>	<b>21.905</b>	<b>(42.408)</b>
<b>Fluxos de caixa das atividades de financiamento</b>		
Verbas a aplicar - Custeio	-	-
Verbas a aplicar - Investimentos	-	-
<b>Caixa líquido usado nas atividades de financiamento</b>	<b>-</b>	<b>-</b>
<b>Variação de caixa e equivalente de caixa</b>	<b>215.228</b>	<b>279.515</b>
Caixa e equivalentes de caixa no início do período	1.118.851	839.336
Caixa e equivalentes de caixa no fim do período	1.334.079	1.118.851
<b>Variação de caixa e equivalente de caixa</b>	<b>215.228</b>	<b>279.515</b>

As notas explicativas são parte integrante destas demonstrações contábeis

**Edson Rogatti**  
Diretor-Presidente

**Ivania Cristina dos Santos Silva**  
CRC Nº 1SP144456/0-7

**Valdir Ventur**  
Diretor Financeiro

**DEMONSTRAÇÃO DO VALOR ADICIONADO EM REAIS (excluídos centavos):**

	31/12/21	31/12/20
	TOTAL	TOTAL
<b>RECEITAS</b>	<b>4.072.553</b>	<b>3.451.626</b>
<b>RECEITAS OPERACIONAIS BRUTAS</b>	<b>4.072.553</b>	<b>3.451.626</b>
Contribuições de associados	2.859.251	2.522.736
Eventos Institucionais	687.785	675.853
Convênio e subvenções	-	-
Outras receitas	525.516	253.037
<b>Provisão p/ Devedores Duvidosos (Constituição/Reversão)</b>	<b>(135.373)</b>	<b>(201.024)</b>
Constituição/Reversão de PDD	(135.373)	(201.024)
<b>INSUMOS ADQUIRIDOS DE TERCEIROS</b>	<b>2.520.701</b>	<b>1.985.788</b>
Serviço de terceiros e outros	2.520.701	1.985.788
<b>VALOR ADICIONADO BRUTO</b>	<b>1.416.479</b>	<b>1.264.814</b>
<b>RETENÇÕES</b>	<b>70.050</b>	<b>70.542</b>
Depreciação e Amortização	70.050	70.542
<b>VALOR ADICIONADO LÍQUIDO PRODUZIDO PELA ENTIDADE</b>	<b>1.346.429</b>	<b>1.194.272</b>
<b>VALOR ADICIONADO RECEBIDO EM TRANSFERÊNCIA</b>	<b>38.008</b>	<b>16.130</b>
Receitas financeiras	38.008	16.130
<b>VALOR ADICIONADO TOTAL A DISTRIBUIR</b>	<b>1.384.437</b>	<b>1.210.403</b>
<b>DISTRIBUIÇÃO DO VALOR ADICIONADO</b>	<b>1.384.437</b>	<b>1.210.403</b>
Pessoal e encargos	1.245.562	1.370.379
Impostos, taxas e contribuições	22.687	23.035
Juros, aluguéis, royalties	25.328	26.425
Superávit / Déficit do exercício	90.860	(209.436)

As notas explicativas são parte integrante destas demonstrações contábeis

**Edson Rogatti**  
Diretor-Presidente

**Ivania Cristina dos Santos Silva**  
CRC Nº 1SP144456/0-7

**Valdir Ventur**  
Diretor Financeiro

QUADRO DAS ASSOCIADAS

RAZÃO SOCIAL	CIDADE	CÓDIGO
IRM. DA STA. CASA DE MIS. DE ADAMANTINA	ADAMANTINA	302392
SOC. BENEF. SÃO CAMILO	ÁGUAS DE LINDÓIA	306152
HOSP. DE MIS. DE ALTINÓPOLIS	ALTINÓPOLIS	300187
ASSOC. AMERICANENSE DE SAÚDE	AMERICANA	302724
FUND. DE SAÚDE DO MUNICÍPIO DE AMERICANA	AMERICANA	301809
SEARA - SERV. ESP. DE ASSIST. E RECUP. DE AMERICANA	AMERICANA	302244
BENEFICÊNCIA PORTUGUESA DE AMPARO	AMPARO	300780
SANATÓRIO ISMAEL	AMPARO	303127
STA. CASA ANNA CINTRA DE AMPARO	AMPARO	303755
IRM. DA STA. CASA DE ANDRADINA	ANDRADINA	301949
IRM. DA STA. CASA DE MIS. DE ANGATUBA	ANGATUBA	301329
STA. CASA DE MIS. DE APARECIDA	APARECIDA	302090
ASSOC. BENEF. DE APIAÍ	APIAÍ	301680
ASSOC. DE AMPARO AO EXCEP. RITINHA PRATES	ARAÇATUBA	303305
STA. CASA DE MIS. DE ARAÇATUBA	ARAÇATUBA	303135
CENTRO DE REFERÊNCIA EM SAÚDE ENSINO E PESQUISA	ARARAQUARA	306052
IRM. DA STA. CASA DE MIS. DE ARARAQUARA	ARARAQUARA	302988
ASSOC. SÃO LEOPOLDO MANDIC - SLMANDIC	ARARAS	303259
IRM. DA STA. CASA DE MIS. DE ARARAS	ARARAS	302996
IRM. DA STA. CASA DE MIS. DE AREALVA	AREALVA	300525
OSS SANTA CASA DE ASSIS	ASSIS	302554
IRM. DE MIS. ATIBAIA	ATIBAIA	301264
STA. CASA DE MIS. DE AVARÉ	AVARÉ	302740
ASSOC. DO HOSP. E MATER. SÃO JOSÉ DE BARRA BONITA	BARRA BONITA	301825
FUND. PIO XII - HOSP. DE CÂNCER DE BARRETOS	BARRETOS	300861
STA. CASA DE MIS. DE BARRETOS	BARRETOS	303143
ASSOC. BENEF. DE BASTOS	BASTOS	300748
STA. CASA DE MIS. E ASILO DOS POBRES DE BATATAIS	BATATAIS	302260
INST. NAC. DE PESQ. E GESTÃO EM SAÚDE - INSAÚDE	BERNARDINO DE CAMPOS	300993
IRM. DA STA. CASA DE MIS. DE BIRIGUI	BIRIGUI	302112
ASSOC. DE PROT. E ASSIST. A MATER E A INF. DE BORBOREMA	BORBOREMA	300020
ASSOC. LAR SAO FRANCISCO DE ASSIS NA PROVIDENCIA DE DEUS - BRAGANÇA PAULISTA	BRAGANÇA PAULISTA	306163
IRM. DO SR. BOM JESUS DOS PASSOS STA. CASA DE MIS. DE BRAG. PAULISTA	BRAGANÇA PAULISTA	302538



QUADRO DAS ASSOCIADAS

RAZÃO SOCIAL	CIDADE	CÓDIGO
HOSP. STA. THEREZINHA DE BROTAS	BROTAS	300209
STA. CASA DE MIS. SÃO FRANCISCO	BURITAMA	301302
FUSAM - FUND. DE SAÚDE E ASSIST. DO MUNICÍPIO DE CAÇAPAVA	CAÇAPAVA	301817
IRM. DA STA. CASA DE MIS. DE CACONDE	CACONDE	301272
IRM. DA STA. CASA DE MIS. DE CAFELÂNDIA	CAFELÂNDIA	302074
STA. CASA DE MIS. DE CAJOBI	CAJOBI	303690
CASA DE CARIDADE SÃO VICENTE DE PAULO	CAJURU	300799
IRM. DE MIS. DE CAMPINAS	CAMPINAS	302732
MATERNIDADE DE CAMPINAS	CAMPINAS	302490
REAL SOC. PORT. DE BENEFICÊNCIA	CAMPINAS	303658
SOC. BRAS. DE PESQ. E ASSIST. P/ REABILITAÇÃO CRANIOFACIAL	CAMPINAS	303569
SOC. CAMPINEIRA DE EDUC. E INSTRUÇÃO - SCEI	CAMPINAS	305723
SOC. BENEF. SÃO CAMILO	CAMPOS DO JORDÃO	303674
ASSOC. DE CARID. DA STA. CASA DE MIS. IMACULADA CONCEIÇÃO	CÂNDIDO MOTA	301353
ASSOC. BENEF. STA. CASA DE MIS. DE CAPÃO BONITO	CAPÃO BONITO	302120
I.P.M.M.I - CASA DE SAÚDE STELLA MARIS	CARAGUATATUBA	300802
FUND. PE. ALBINO - HOSP. EMILIO CARLOS	CATANDUVA	306039
FUNDAÇÃO PADRE ALBINO	CATANDUVA	302880
HOSP. PSIQ. ESPÍRITA MAHATMA GANDHI	CATANDUVA	303313
STA. CASA DE MIS. DE CERQUEIRA CÉSAR	CERQUEIRA CESAR	304145
STA. CASA DE MIS. DE CERQUILHO	CERQUILHO	300551
STA. CASA DE MIS. DE CHAVANTES	CHAVANTES	304389
ASSOC. FILHAS DE SÃO CAMILO	CONCHAL	301698
STA. CASA DE MIS. DE COSMÓPOLIS	COSMÓPOLIS	306041
SOC. BENEF. DE CRAVINHOS - STA. CASA	CRAVINHOS	301701
STA. CASA DE MIS. DE CRUZEIRO	CRUZEIRO	302759
ASSOC. BENEF. NOSSA SRA. DA CONCEIÇÃO	CUNHA	301396
IRM. DA STA. CASA DE MIS. DE DESCALVADO	DESCALVADO	301051
IRM. DA STA. CASA DE MIS. DE DIADEMA	DIADEMA	300268
IRM. DA STA. CASA DE MIS. E MATER. DE DRACENA	DRACENA	302406
IRM. DO HOSP. FRANCISCO ROSAS DA STA. CASA DE MIS. DE PINHAL	ESPÍRITO SANTO DO PINHAL	301930
IRM. DA STA. CASA DE MIS. DE ESTRELA D' OESTE	ESTRELA D' OESTE	301418
STA. CASA DE MIS. DE FARTURA	FARTURA	302139
IRM. DA STA. CASA DE MIS. DE FERNANDÓPOLIS	FERNANDÓPOLIS	302821
IRM. DA STA. CASA DE MIS. DE FLÓRIDA PAULISTA	FLÓRIDA PAULISTA	300659
FUND. STA. CASA DE MIS. DE FRANCA	FRANCA	303070
LAR ASSISTENCIAL SÃO BENEDITO	FRANCISCO MORATO	300640
ASSOC. HOSP. BENEF. DO BRASIL	GARÇA	306141

QUADRO DAS ASSOCIADAS

RAZÃO SOCIAL	CIDADE	CÓDIGO
STA. CASA DE MIS. NOSSA SRA. DAS DORES	GENERAL SALGADO	303895
STA. CASA DE MIS. DE GUARARAPES	GUARARAPES	301558
STA. CASA DE MIS. DE GUARAREMA	GUARAREMA	301442
HOSP. MATER. FREI GALVÃO	GUARATINGUETÁ	302384
IRM. SR. DOS PASSOS E STA. CASA DE MIS. DE GUARATINGUETÁ	GUARATINGUETÁ	302961
IRM. DA STA. CASA DE MIS. DE GUARIBA	GUARIBA	301450
ASSOC. SANTAMARENSE DE BENEF. DO GUARUJÁ	GUARUJÁ	303160
CENTRO ESPÍRITA NOSSO LAR CASAS ANDRÉ LUIZ	GUARULHOS	303186
CONGREG. DAS FILHAS DE NOSSA SRA. STELLA MARIS	GUARULHOS	302848
HOSP. BENEF. SÃO JOSÉ DE HERCULÂNDIA	HERCULÂNDIA	300179
IRM. DA STA. CASA DE MIS. DE IACANGA	IACANGA	300349
STA. CASA DE MIS. DE IBIRÁ	IBIRÁ	300560
STA. CASA DE CARID. E MATER. DE IBITINGA	IBITINGA	302147
IRM. DA STA. CASA DE MIS. DE IGARAPAVA	IGARAPAVA	302155
ASSOC. LAR SÃO FRANCISCO DE ASSIS NA PROVID. DE DEUS - ILHA SOLTEIRA	ILHA SOLTEIRA	306129
FUND. LEONOR DE BARROS CAMARGO	INDAIATUBA	301876
INSTIT. DE REAB. E PREV. EM SAÚDE INDAIÁ	INDAIATUBA	305090
IRM. DA STA. CASA DE IPAUSSU	IPAUSSU	301248
STA. CASA DE MIS. DE ITAPEVA	ITAPEVA	302767
FUND. ESPÍRITA AMÉRICO BAIARRAL	ITAPIRA	303194
IRM. DA STA. CASA DE MIS. DE ITAPIRA	ITAPIRA	302015
ASSOC. STA. CASA DE MIS. E MATER. DONA JULIETA LYRA	ITÁPOLIS	302163
HOSP. E MATER. NOSSA SENHORA DAS GRAÇAS	ITAPORANGA	300136
O.S.S - STA. MARCELINA DE ITAQUAQUECETUBA	ITAQUAQUECETUBA	304178
STA. CASA DE MIS. DE ITARARÉ	ITARARÉ	301469
STA. CASA DE MIS. DE ITATIBA	ITATIBA	302171
STA. CASA DE MIS. DE ITUVERAVA	ITUVERAVA	302180
IRMANDADE DA SANTA CASA DE MISERICORDIA DE JABOTICABAL	JABOTICABAL	301850
ASSOC. CASA FONTE DA VIDA	JACARÉI	300810
STA. CASA DE MIS. DE JACARÉI	JACARÉI	303666
ASSOC. LAR SÃO FRANCISCO DE ASSIS NA PROVID. DE DEUS- JACI	JACI	300470
FUND. DOUTOR AMARAL CARVALHO	JAÚ	302899
IRM. DE MIS. DO JAHU	JAÚ	303232
STA. CASA DE MIS. DE JOSÉ BONIFÁCIO	JOSÉ BONIFÁCIO	301566
HOSP. DE CARID. SÃO VICENTE DE PAULO	JUNDIAÍ	302341
IRM. DA STA. CASA DE MIS. DE JUNQUEIRÓPOLIS	JUNQUEIRÓPOLIS	301914
IRM. DA STA. CASA DE MIS. DE LARANJAL PAULISTA	LARANJAL PAULISTA	301191
IRM. DA STA. CASA DE MIS. DE LEME	LEME	301965

QUADRO DAS ASSOCIADAS

RAZÃO SOCIAL	CIDADE	CÓDIGO
ASSOC. BENEF. HOSP. NOSSA SRA. DA PIEDADE	LENÇÓIS PAULISTA	301736
IRM. DA STA. CASA DE MIS. DE LIMEIRA	LIMEIRA	303003
SOC. OPERÁRIA HUMANITÁRIA	LIMEIRA	305112
IRM. STA. CASA DE LOUVEIRA	LOUVEIRA	300454
IRM. DA STA. CASA DE MIS. DE LUCÉLIA	LUCÉLIA	301108
IRM. DA STA. CASA DE MACATUBA	MACATUBA	301116
STA. CASA DE MACAUBAL	MACAUBAL	300500
ASSOC. HOSP. BENEF. DE MARACÁI	MARACÁI	300039
ASSOC. BENEF. HOSP. UNIVERSITÁRIO	MARÍLIA	305301
ASSOC. FEM. DE MARÍLIA MATER. E GOTA DE LEITE	MARÍLIA	300071
HOSP. ESPÍRITA DE MARÍLIA	MARÍLIA	303100
IRM. DA STA. CASA DE MIS. DE MARÍLIA	MARÍLIA	303216
STA. CASA DE MIS. PE. JOÃO SCHNEIDER	MARTINÓPOLIS	301574
SOC. MATONENSE DE BENEMERÊNCIA	MATÃO	302627
IRM. DA STA. CASA DE MIS. DE MAUÁ	MAUÁ	304067
IRM. DA STA. CASA DE MIS. DE MOCOCA	MOCOCA	304090
STA. CASA DE MIS. DE MOGI DAS CRUZES	MOGI DAS CRUZES	302562
IRM. DA STA. CASA DE MIS. DE MOGI GUAÇÚ	MOGI GUAÇÚ	302449
IRM. DA STA. CASA DE MIS. DE MOGI MIRIM	MOGI MIRIM	302023
IRM. DE MIS. DO HOSP. DA STA. CASA DE MONTE ALTO	MONTE ALTO	302082
IRM. DA STA. CASA DE MIS. DE MONTE APRAZÍVEL	MONTE APRAZÍVEL	302201
ASSOC. DE BENEMERÊNCIA SENHOR BOM JESUS	MONTE AZUL PAULISTA	300969
ASSOC. DE PROT. A MATER. E A INF. - MONTE AZUL PAULISTA	MONTE AZUL PAULISTA	303879
HOSP. SÃO MARCOS DA SAMA	MORRO AGUDO	300217
IRM. DA STA. CASA DE MIS. DE NOVA GRANADA	NOVA GRANADA	302910
IRM. SÃO JOSÉ DE NOVO HORIZONTE	NOVO HORIZONTE	302210
STA. CASA DE MIS. DE OLÍMPIA	OLÍMPIA	302198
HOSP. BENEF. SANTO ANTÔNIO	ORLÂNDIA	302333
ASSOC. DA STA. CASA DE MIS. DE OURINHOS	OURINHOS	302635
IRM. DA STA. CASA DE MIS. DE PALMEIRA D' OESTE	PALMEIRA D' OESTE	300390
STA. CASA DE MIS. DE PALMITAL	PALMITAL	301485
STA. CASA DE MIS. DE PARAGUAÇU PAULISTA	PARAGUAÇU PAULISTA	302295
STA. CASA DE MIS. DE PATROCÍNIO PAULISTA	PATROCÍNIO PAULISTA	301590
IRM. DA STA. CASA DE MIS. DE PEDERNEIRAS	PEDERNEIRAS	302007
IRM. DA STA. CASA DE MIS. DE PENÁPOLIS	PENÁPOLIS	302457
STA. CASA DE MIS. DE PIEDADE	PIEADADE	301507
STA. CASA DE MIS. DE PINDAMONHANGABA	PINDAMONHANGABA	302520

QUADRO DAS ASSOCIADAS

RAZÃO SOCIAL	CIDADE	CÓDIGO
ASSOC. DOS FORNEC. DE CANA DE PIRACICABA	PIRACICABA	305167
IRM. DA STA. CASA DE MIS. DE PIRACICABA	PIRACICABA	303020
SOC. DE BENEF. DE PIRAJU	PIRAJU	301710
IRM. DA STA. CASA DE MIS. DE PIRAJUÍ	PIRAJUÍ	301132
IRM. DA STA. CASA DE MIS. DE PIRASSUNUNGA	PIRASSUNUNGA	302040
IRM. DA STA. CASA DE MIS. DE PITANGUEIRAS	PITANGUEIRAS	301205
STA. CASA DE POMPÉIA	POMPÉIA	303542
IRM. DA STA. CASA DE MIS. DE PORTO FELIZ	PORTO FELIZ	301175
IRM. DE MIS. DE PORTO FERREIRA	PORTO FERREIRA	301256
HOSP. ASSIST. DE POTIRENDABA	POTIRENDABA	300160
ASSOC. BENEF. DE PRESIDENTE BERNARDES	PRESIDENTE BERNARDES	300950
IRM. DA STA. CASA DE MIS. DE PRESIDENTE EPITÁCIO	PRESIDENTE EPITÁCIO	302066
FUND. HOSP. REG. DO CÂNCER DA STA. CASA DE MIS. DE PRESIDENTE PRUDENTE	PRESIDENTE PRUDENTE	306130
STA. CASA DE MIS. DE PRESIDENTE PRUDENTE	PRESIDENTE PRUDENTE	303151
IRM. DA STA. CASA DE PRESIDENTE VENCESLAU	PRESIDENTE VENCESLAU	302422
HOSP. E MATER. DE RANCHARIA	RANCHARIA	302376
HOSP. E MATER. REGIONAL DE REGENTE FEIJÓ	REGENTE FEIJÓ	305778
ASSOC. DE PROT. E ASSIST. A MATER. E INF. DE REGISTRO - APAMIR	REGISTRO	301035
ASSOC. DE PREV. ATEND. ESP. E INCLUS. DA PESSOA C/DEF. DE RIBEIRÃO PIRES	RIBEIRÃO PIRES	304989
FUND. HOSP. STA. LYDIA	RIBEIRÃO PRETO	301906
FUND. WALDEMAR BARNSLEY PESSOA	RIBEIRÃO PRETO	301787
SOC. BENEF. E HOSP. STA. CASA DE MIS. DE RIBEIRÃO PRETO	RIBEIRÃO PRETO	302805
SOC. PORTUGUESA DE BENEFICÊNCIA	RIBEIRÃO PRETO	302619
IRM. DA STA. CASA DE MIS. DE RIO CLARO	RIO CLARO	302953
HOSP. STA. CASA DE MIS. DE RIOLÂNDIA	RIOLÂNDIA	300985
ASSOC. DA STA. CASA DE MIS. DE SALTO DE PIRAPORA	SALTO DE PIRAPORA	303399
IRM. DA STA. CASA DE MIS. DE STA. ADÉLIA	SANTA ADÉLIA	300330
STA. CASA DE MIS. DE STA. BÁRBARA D' OESTE	SANTA BÁRBARA D OESTE	302570
IRM. DO HOSP. E MATER. CEL. JUCA FERREIRA - STA. CASA	SANTA CRUZ DAS PALMEIRAS	300403
STA. CASA DE MIS. DE STA. CRUZ DO RIO PARDO	SANTA CRUZ DO RIO PARDO	301620
IRM. DA STA. CASA DE MIS. DE STA. FÉ DO SUL	SANTA FÉ DO SUL	302058
IRM. DA STA. CASA DE MIS. DE SANTA ISABEL	SANTA ISABEL	302031
IRM. DA STA. CASA DE MIS. DE STA. RITA DO PASSA QUATRO	SANTA RITA DO PASSA QUATRO	301221
STA. CASA DE MIS. DE STA. ROSA DE VITERBO	SANTA ROSA DE VITERBO	300080
IRM. DA STA. CASA DE MIS. DE SANTOS	SANTOS	303240
SOC. PORT. DE BENEF. DE SANTOS	SANTOS	301663
STA. CASA DE MIS. DE SÃO BENTO DO SAPUCAÍ	SÃO BENTO DO SAPUCAÍ	301604



QUADRO DAS ASSOCIADAS

RAZÃO SOCIAL	CIDADE	CÓDIGO
IRM. DA STA. CASA DE MIS. DE SÃO BERNARDO DO CAMPO	SÃO BERNARDO DO CAMPO	303968
IRM. DA STA. CASA DE MIS. DE SÃO CARLOS	SÃO CARLOS	302902
STA. CASA DE MIS. DONA CAROLINA MALHEIROS	SÃO JOÃO DA BOA VISTA	302856
STA. CASA DE MIS. DE SÃO JOAQUIM DA BARRA	SÃO JOAQUIM DA BARRA	302546
STA. CASA DE MIS. HOSP. SÃO VICENTE	SÃO JOSÉ DO RIO PARDO	302830
ASSOC. PORT. DE BENEF. DE SÃO JOSÉ DO RIO PRETO	SÃO JOSÉ DO RIO PRETO	303720
FUND. FAC. REG. DE MED. DE SÃO JOSÉ DO RIO PRETO - FUNFARME	SÃO JOSÉ DO RIO PRETO	303771
HOSP. DR. ADOLFO BEZERRA DE MENEZES	SÃO JOSÉ DO RIO PRETO	302368
IRM. DA STA. CASA DE MIS. DE SÃO JOSÉ DO RIO PRETO	SÃO JOSÉ DO RIO PRETO	303267
GACC - GRUPO DE ASSIST. À CRIANÇA COM CÂNCER	SÃO JOSÉ DOS CAMPOS	305389
IPMMI - OBRA DE AÇÃO SOCIAL PIO XII	SÃO JOSÉ DOS CAMPOS	301280
IRM. DA STA. CASA DE MIS. DE SÃO JOSÉ DOS CAMPOS	SÃO JOSÉ DOS CAMPOS	302473
IRM. DA CASA PIA SÃO VICENTE DE PAULO	SÃO MANUEL	301841
BENEF. NIPO BRASILEIRA DE SÃO PAULO	SÃO MIGUEL ARCANJO	306118
ASSOC. BENEF. DE ASSIST. SOCIAL NOSSA SRA. DO PARI	SÃO PAULO	304923
ASSOC. BENEF. NOSSA SRA. DE NAZARÉ - ABENSENA	SÃO PAULO	303380
ASSOC. CONGREG. DE STA. CATARINA - ACSC	SÃO PAULO	302864
ASSOC. CONGREG. DE STA. CATARINA- ACSC	SÃO PAULO	305390
ASSOC. DE ASSIST. À CRIANÇA DEFICIENTE - AACD	SÃO PAULO	305378
ASSOC. DE BENEF. E FILANT. SÃO CRISTÓVÃO	SÃO PAULO	303402
ASSOC. FUNDO DE INCENTIVO À PESQUISA	SÃO PAULO	306026
CASA DE DAVID TABERNÁCULO ESPÍRITA PARA EXCEPCIONAIS	SÃO PAULO	305089
CASA DE SAÚDE SANTA MARCELINA - HOSP. CIDADE TIRADENTES	SÃO PAULO	305323
CASA DE SAÚDE STA. MARCELINA	SÃO PAULO	303178
CENTRO DE EST. E PESQ. DR. JOÃO AMORIM - CEJAM	SÃO PAULO	304112
FUND. ADIB JATENE - FAJ	SÃO PAULO	304134
FUND. JOSÉ LUIZ EGYDIO SETUBAL	SÃO PAULO	306085
FUND. OSWALDO RAMOS	SÃO PAULO	303925
GRAACC - GRUPO DE APOIO AO ADOLESC. E A CRIANÇA C/ CÂNCER	SÃO PAULO	304444
INST. NAC. DE DESENV. SOCIAL E HUMANO	SÃO PAULO	305789
INSTIT. CÂNCER DR. ARNALDO VIEIRA DE CARVALHO - ICAVC	SÃO PAULO	303607
INSTITUTO SUEL ABUJAMRA	SÃO PAULO	306174
IRM. DA STA. CASA DE MIS. DE SÃO PAULO	SÃO PAULO	303224
O.S.S - STA. MARCELINA DE ITAIM PAULISTA	SÃO PAULO	303992
PRÓ-SAÚDE ASSOC. BENEF. DE ASSIST. SOCIAL E HOSP.	SÃO PAULO	304001
REAL E BENEMÉRITA ASSOC. PORTUGUESA DE BENEF.	SÃO PAULO	304467

QUADRO DAS ASSOCIADAS

RAZÃO SOCIAL	CIDADE	CÓDIGO
SERV. SOC. DA CONST. CIVIL DO EST. DE SÃO PAULO- SECONCI	SÃO PAULO	305001
SERV. SOC. DA IND. DO PAPEL PAPELÃO E CORT. DO EST. SÃO PAULO	SÃO PAULO	304289
SOC. BENEF. SÃO CAMILO - SEDE	SÃO PAULO	303283
SOC. BRASILEIRA E JAPONESA DE BENEF. STA. CRUZ	SÃO PAULO	303445
STA. CASA DE MIS. DE SANTO AMARO	SÃO PAULO	302716
IRM. DA STA. CASA DE MIS. DE SÃO ROQUE	SÃO ROQUE	302465
IRM. DA STA. CASA CORAÇÃO DE JESUS	SÃO SEBASTIÃO	301884
STA. CASA DE MIS. DE GRAMA	SÃO SEBASTIÃO DA GRAMA	301612
STA. CASA DE MIS. DE SÃO SIMÃO	SÃO SIMÃO	300616
SOC. BENEF. E HOSP. STA. CASA DE MIS. DE SERRANA	SERRANA	301523
IRM. DA SANTA CASA DE SERTÃOZINHO	SERTÃOZINHO	302236
IRM. DA STA. CASA DE MIS. DE SOCORRO	SOCORRO	300292
ASSOC. PROT. DOS INSANOS DE SOROCABA	SOROCABA	303062
BANCO DE OLHOS DE SOROCABA - BOS	SOROCABA	303356
FUND. SÃO PAULO - HOSP. STA. LUCINDA	SOROCABA	302660
GPACI - GRUPO DE PESQ. E ASSIST. AO CÂNCER INFANTIL	SOROCABA	300233
IRM. DA STA. CASA DE MIS. DE SOROCABA	SOROCABA	303011
IRM. DA STA. CASA DE MIS. DE SUZANO	SUZANO	301973
ASSOC. BENEF. DE TABAPUÃ	TABAPUÃ	300047
STA. CASA DE MIS. SÃO MIGUEL DE TABATINGA	TABATINGA	300624
STA. CASA DE MIS. DE TAGUAÍ	TAGUAÍ	300632
IRM. DE MIS. DE TAPIRATIBA	TAPIRATIBA	300276
HOSPITAL DE OLHOS LIONS MANOEL DANTE BUSCARDI	TAQUARITINGA	305412
IRM. DA STA. CASA DE MIS. E MATER. ZILDA SALVAGNI	TAQUARITINGA	302430
STA. CASA DE MIS. DE TAQUARITUBA	TAQUARITUBA	301639
STA. CASA DE MIS. DE TATUÍ	TATUÍ	301981
ASSOC. FILANTRÓPICA DE TEODORO SAMPAIO	TEODORO SAMPAIO	300756
STA. CASA DE MIS. DE TIETÊ	TIETÊ	301531
IRM. DO HOSP. DE CARIDADE PE. NICANOR MERINO	TORRINHA	303585
STA. CASA DE MIS. DE TUPÃ	TUPÃ	302813
IRM. DA STA. CASA DE MIS. DE VALINHOS	VALINHOS	301990
HOSP. DE CARID. DE VARGEM GRANDE DO SUL	VARGEM GRANDE DO SUL	302350
IRM. DA STA. CASA DE MIS. DE VINHEDO	VINHEDO	301167
STA. CASA DE MIS. DE VOTUPORANGA	VOTUPORANGA	302589

## **Fehosp**

Federação das Santas Casas e Hospitais  
Beneficentes do Estado de São Paulo

Rua Libero Badaró, 158 – 6º andar  
São Paulo – SP – CEP 01008-000

**Fone: (11) 3242-8111**



**fehosp**

Federação das Santas Casas  
e Hospitais Beneficentes do  
Estado de São Paulo